

Autonome Provinz Bozen - Südtirol



Provincia Autonoma di Bolzano - Alto Adige

Abteilung 37  
Wasserwirtschaft und Energie  
**Amt für Gewässernutzung**

Ripartizione 37  
Acque pubbliche e energia  
**Ufficio gestione risorse idriche**

## WSGA/306

TRINKWASSERSCHUTZGEBIET  
**„VERKLAIR“**

AREA DI TUTELA DELL'ACQUA POTABILE  
**„VERKLAIR“**

GEMEINDEN:

**Prad am Stilfserjoch**

COMUNI:

**Prato allo Stelvio**

**Trinkwasserbezugsquellen**

*Quelle Verklair*

**Fonti idropotabili**

*Sorgente Verklair*

## **Schutzplan Piano di tutela**

GESEHEN:  
VISTO:

Der Amtsdirektor - Il direttore d'ufficio

**Dr. Wilfried Rauter**

BOZEN, den  
BOLZANO, il **27/03/2007**

**Ausgewiesen gemäß Art. 18 des L.G. vom  
18.06.2002, Nr. 8 in geltender Fassung.**

**Istituito ai sensi dell'art. 18 della L.P. del  
18/06/2002, n. 8 e successive modifiche.**



**Verzeichnis der Schutzbestimmungen****Elenco dei vincoli****Art. 1****Art. 1****Allgemeines****Generalità**

Im Sinne des Art. 18 des Landesgesetzes vom 18.06.2002, Nr. 8 in geltender Fassung „Bestimmungen über die Gewässer“ werden hiermit die Trinkwasserschutzgebiete zum Schutz der folgenden für die Trinkwasserversorgung bereits genutzten Wasserbezugsquellen festgelegt:

Ai sensi dell'articolo n. 18 della Legge Provinciale del 18.06.2002, n. 8 e successive modifiche „Disposizioni sulle acque“ vengono istituite le zone di tutela dell'acqua potabile delle seguenti fonti idropotabili già utilizzate:

Art Tipo	Benannt Denominato	Kod. TWL Cod. acq.	Bezeichnung der TWL Denominazione acquedotto	Kote m ü.d.M. Quota m s.l.m.	Gp./ Bp. - /KG p.f. / p.ed. - C.C.
Quelle Sorgente	„Verklair“	(067-001)	Prad am Stilfserjoch	1789	Gp./p.f. 2991/1 Prad am Stilfserjoch/Prato allo Stelvio

Inhaber der Konzession zur Trinkwassernutzung und Betreiber des Trinkwasserschutzgebietes:

Titolare della concessione idropotabile e gestore dell'area di tutela dell'acqua potabile:

Art Tipo	Benannt Denominato	Nr. Konzession n. concessione	Konzessionsinhaber/concessionario	Konzessionierte Wassermenge Portata concessa l/s
Quelle Sorgente	„Verklair“	D/1997	GEMEINDE PRAD AM STILFSERJOCH COMUNE DI PRATO ALLO STELVIO	13,65

Zum wirksamen Schutz der Trinkwasserbezugsquellen wird das Wasserschutzgebiet in folgende Zonen untergliedert:

Al fine di una tutela specifica delle fonti idropotabili l'area di tutela dell'acqua potabile viene suddivisa nelle seguenti zone:

Zone/Zona *	Bezeichnung/Denominazione	Gemeinden/Comuni	Fläche/Superficie (ha)
Zone/Zona I	Quelle - sorgente „Verklair“	Prad am Stilfserjoch Prato allo Stelvio	0,0326
Zone/Zona II	Zone II Zona II	Prad am Stilfserjoch Prato allo Stelvio	5,4113
Zone/Zona III	Zone III Zona III	Prad am Stilfserjoch Prato allo Stelvio	63,8671
	Insgesamt/Totale		69,311

\* gemäß Buchstabe a), Abs. 2, Art. 15

Zone I = eigentlicher Entnahmebereich

Zone II = engere Schutzzone

Zone III = äußere Schutzzone

\* ai sensi della lett. a), comma 2, art. 15

Zona I = zona di captazione

Zona II = zona di rispetto ristretta

Zona III = zona di rispetto allargata

Die genaue Abgrenzung der Wasserschutzgebiete und ihrer Unterteilungen geht aus den kartographischen Beilagen hervor, bestehend aus:

La delimitazione esatta delle zone di rispetto e le loro suddivisioni risultano dall'allegata cartografia, composta da:

Karte - 1 -

Lageplan des Wasserschutzgebietes

Maßstab 1:10.000;

Karte - 2 -

Orthofoto des Wasserschutzgebietes

Maßstab 1:10.000;

Karte - 3 -

Mappenauszug mit Abgrenzung der Trinkwasserschutzgebiet der Quelle „Verklair“

Maßstab 1:10.000

Tavola - 1 -

Planimetria della zona tutela acque,

scala 1:10.000;

Tavola - 2 -

Ortofoto della zona tutela acque,

scala 1:10.000;

Tavola - 3 -

Estratto di mappa con delimitazione della zona di tutela acqua potabile della sorgente „Verklair“

scala 1:10.000

**Art. 2****Art. 2****Zonen I****Zone I**Abgrenzung und SchutzbestimmungenDelimitazione e vincoli

**2.1** Es handelt sich um Zonen, die im Sinne des Art. 15, Abs. 2, Buchstaben a) des Landesgesetz vom 18.06.2002, Nr. 8, in geltender Fassung, definiert sind.

**2.1** Trattasi di zone definite ai sensi dell'art. 15, comma 2, lettera a) della Legge Provinciale 18/06/2002, n. 8 e successive modifiche.

Es werden folgende Zonen I errichtet:

Vengono istituite le seguenti zone I:

Bezeichnung Zone/ Denominazione zona	Geschützte Wasserbezugsquelle / Fonte idrica tutelata	Gp. / Bp. - K.G. P.f. / p.ed. - C.C.	Gemeinden Comuni	Fläche (m <sup>2</sup> ) Superficie (m <sup>2</sup> )
Laseiserbach Rio di Lasairen	Quelle/Sorgente Verklair	Gp./p.f. 2991/1 Prad am Stilferjoch Prato allo Stelvio	Prad am Stilferjoch Prato allo Stelvio	326
Insgesamt/Totale				326

**2.2** Die spezifische Verbote, Auflagen und Nutzungsbeschränkungen sind im Anhang C des D.L.H. vom 24.06.2006, Nr. 35 festgelegt.  
Sie werden hier zum besseren Verständnis wiedergegeben.

**2.2** Gli specifici divieti, vincoli e limitazioni all'uso sono stabiliti nell'allegato C del D.P.P. del 24/06/2006, n. 35.  
Essi vengono di seguito riportati per una maggiore comprensione del provvedimento.

- a) Es sind nur Tätigkeiten erlaubt, die in Zusammenhang mit der Trinkwasserversorgung stehen.
- b) Die Zone muss umzäunt werden und der Zaun muss laufend instand gehalten werden.
- c) *Kommt nicht zur Anwendung.*
- d) In einem Umkreis von fünf Metern um die Wasserentnahmestelle muss jeglicher Baum- und Strauchbewuchs gerodet und die Fläche muss als Grünfläche erhalten werden.
- e) Die Wurzeln müssen entfernt werden.
- f) Der Bereich muss mit einer wasserundurchlässigen und trinkwassergeeigneten Schicht abgedeckt werden, wobei die Oberfläche so zu gestalten ist, dass das Oberflächenwasser rasch abfließt und sich keine Pfützen bilden.
- g) Unbefugten ist der Zutritt verboten.
- h) Die Zone muss durch Hinweistafeln gekennzeichnet werden.
- i) Im Falle von Bodenverunreinigungen im Sinne des Beschlusses der Landesregierung Nr. 1072 vom 4. April 2005 ("Bestimmungen über Bodensanierungen und Wiederherstellung von verunreinigten Flächen") müssen mindestens die Grenzwerte gemäß Anhang 1, Tabelle 1, Spalte A (Flächen mit Zweckbestimmung öf-

- a) Sono ammesse solamente attività relative all'approvvigionamento idropotabile.
- b) La zona va recintata e la recinzione va sottoposta a costante manutenzione.
- c) *Non viene applicato.*
- d) L'area in un raggio di cinque metri dal punto di captazione va liberata da cespugli o alberi ed è mantenuta a coltre erbosa.
- e) Le radici vanno eliminate.
- f) L'area va coperta con uno strato impermeabile e compatibile con l'acqua potabile e la superficie deve essere modellata in modo che le acque superficiali possano defluire rapidamente senza dar luogo a ristagni superficiali.
- g) E' vietato l'accesso ai non addetti.
- h) La zona va individuata da appositi cartelli.
- i) In caso di contaminazioni del suolo ai sensi della delibera della Giunta provinciale n. 1072 del 4 aprile 2005 (Disposizioni relative a bonifica e ripristino ambientale dei siti inquinati) devono essere raggiunti almeno i limiti di cui all'allegato 1, tabella 1, colonna A (siti ad uso verde e residenziale), indipendentemente dalla desti-

fentliches Grün, private Grünflächen, Wohnbauzone) eingehalten werden, unabhängig von der im Bauleitplan angeführten Nutzung.

nazione individuata nel piano urbanistico.

<b>Art. 3</b>	<b>Art. 3</b>
<b>Zone II</b>	<b>Zona II</b>
<u>Abgrenzung und Schutzbestimmungen</u>	<u>Delimitazione e vincoli</u>

**3.1** Es handelt sich um Zonen, die im Sinne des Art. 15, Abs. 2, Buchstaben b) des Landesgesetz vom 18.06.2002, Nr. 8, in geltender Fassung, definiert sind.

**3.1** Trattasi di zone definite ai sensi dell'art. 15, comma 2, lettera b) della Legge Provinciale 18/06/2002, n. 8 e successive modifiche.

Es werden folgende Zonen II errichtet:

Vengono istituite le seguenti zone II:

Bezeichnung Zone Denominazione zona	Geschützte Wasserbezugsquelle Fonte idrica tutelata	Gemeinden Comuni	Fläche (m <sup>2</sup> ) Superficie (m <sup>2</sup> )
Zone II	Quelle/Sorgente	Prad am Stilfserjoch	54113
Zona II	Verklair	Prato allo Stelvio	
		Insgesamt/Totale	54113

**3.2** Die spezifische Verbote, Auflagen und Nutzungsbeschränkungen sind im Anhang D des D.L.H. vom 24.06.2006, Nr. 35 festgelegt. Sie werden hier zum besseren Verständnis vollinhaltlich wiedergegeben.

**3.2** Gli specifici divieti, vincoli e limitazioni all'uso sono stabiliti nell'allegato D del D.P.P. del 24/06/2006, n. 35. Essi vengono di seguito integralmente riportati per una maggiore comprensione del provvedimento.

Die schraffiert dargestellten Punkte sind im Zuge des Ausweisungsverfahrens spezifisch für dieses Wasserschutzgebiet festgelegt worden.

I punti evidenziati in corsivo sono stati stabiliti specificatamente per questa zona sdi tutela nell'ambito della procedura di istituzione.

**a) Bauten und Grabarbeiten**

**a) Costruzioni e lavori di scavo**

1. Die Ausweisung neuer Baugebiete ist untersagt.
2. Die Eintragung von Erweiterungen bestehender Bauzonen in den Bauleitplan kann auf der Grundlage eines eigenen projektbezogenen hydrogeologischen Gutachtens genehmigt werden, das nachweist, dass durch die Erweiterung keine Gefahr für die Trinkwasserbezugsquelle besteht, sowie nach positivem Gutachten des Amtes für Gewässernutzung.
3. Die Errichtung oder Umstrukturierung jeglicher Art von Bauten und die Durchführung von Erdbewegungen können aufgrund der Vorgaben der hydrogeologischen Studie zur Ausweisung der Trinkwasserschutzgebiete von der hierfür zuständigen Behörde genehmigt werden.
4. Die maximal zulässige Grabungstiefe

1. E' vietata l'individuazione di nuove aree edificabili.
2. L'inserimento dell'ampliamento di aree edificabili già esistenti nel piano urbanistico comunale può essere autorizzata sulla base di specifica perizia idrogeologica relativa al progetto, comprovante che l'ampliamento non comporta pericoli per la fonte idropotabile e previo parere positivo dell'Ufficio gestione risorse idriche.
3. La costruzione o ristrutturazione di qualsiasi tipo di costruzione e l'esecuzione di movimenti di terra, possono essere autorizzati dall'autorità competente per l'approvazione dell'opera, in base alle direttive emerse dallo studio idrogeologico volto ad individuare le aree di tutela dell'acqua potabile.
4. La profondità massima di scavo realizza-

*beträgt 1 m.*

5. *Kommt nicht zur Anwendung.*
6. *Kommt nicht zur Anwendung.*
7. Die Errichtung von überörtlichen Verkehrsanlagen und Tunnels jeder Art ist untersagt.
8. Die Errichtung von neuen örtlichen Verkehrsanlagen und die Änderung von bereits bestehenden Verkehrsanlagen im Trinkwasserschutzgebiet, wie Eisenbahnen, Straßen, Parkplätze und Ähnliches können von der hierfür zuständigen Behörde genehmigt werden.
9. Voraussetzung für die Erlangung der Ermächtigung laut Ziffer 8) ist ein eigenes projektbezogenes hydrogeologisches Gutachten, in dem auch die entsprechenden Sicherheitsvorkehrungen für die Trinkwasserbezugsquelle, wie Abdichtungen und Ähnliches, angeführt sind.
10. Das Gutachten laut Ziffer 9) ist vor der Eintragung des Projekts in den Bauleitplan der zuständigen Behörde vorzulegen.
11. Prinzipiell muss die Straßenwasserentsorgung großflächig über oberflächliche Sickermulden erfolgen. Sollte dies nicht möglich sein, muss dem Amt für Gewässernutzung eine entsprechende Alternative zur Genehmigung vorgelegt werden.
12. Sickergruben für Straßenwasser sind verboten.
13. *Kommt nicht zur Anwendung.*
14. Die Maßnahmen laut Ziffern 8, 9 und 13) gelten nicht für Wald- und Almerschließungswege. Diese können nur genehmigt werden, wenn der Nachweis erbracht wird, dass durch den Bau und den Betrieb keine Verunreinigung der Trinkwasserbezugsquellen entsteht.
15. *Kommt nicht zur Anwendung.*

**b) Verunreinigende Stoffe**

1. Verboten sind Einleitungen – auch geklärter Abwässer – in Oberflächengewässer, auf den Boden und in den Untergrund, mit Ausnahme der Regenwässer, die nur ü-

*bile è 1 m.*

5. *Non viene applicato.*
6. *Non viene applicato.*
7. E' vietata la costruzione di impianti per la viabilità interurbana e di gallerie di qualsiasi tipo.
8. La costruzione di nuovi impianti per l'attività viaria locale e la modifica di quelli esistenti, quali ferrovie, strade, parcheggi, e simili, all'interno dell'area di tutela dell'acqua potabile può essere autorizzata dall'autorità competente per l'approvazione dell'opera.
9. Requisito necessario per ottenere l'autorizzazione di cui al punto 8) è la presentazione di un'apposita perizia idrogeologica relativa al progetto, dalla quale si evincano misure di sicurezza per la fonte idropotabile, quali impermeabilizzazioni e simili.
10. La perizia di cui al punto 9) va presentata all'autorità competente prima dell'inserimento del progetto nel piano urbanistico comunale.
11. Per principio lo smaltimento delle acque stradali avviene mediante estese conche di assorbimento superficiali. Ove ciò non è possibile all'Ufficio gestione risorse idriche deve essere presentata un'alternativa relativa da approvare.
12. Le fosse assorbenti per acque stradali sono vietate.
13. *Non viene applicato.*
14. Dalle misure di cui ai punti 8, 9 e 13) sono escluse gli allacciamenti di bosco e malghe; questi allacciamenti possono essere autorizzati solo se viene comprovato che la loro costruzione e l'esercizio non comporta inquinamenti delle fonti idropotabili.
15. *Non viene applicato.*

**b) Sostanze inquinanti**

1. Sono vietati gli scarichi di acque reflue, anche depurate, in acquiferi superficiali, sul suolo e nel sottosuolo, ad eccezione delle acque pluviali che possono essere

- ber oberflächliche Sickermulden abgeleitet werden können.
2. Sickergruben sind verboten.
  3. Die Gebäude müssen entweder an die Kanalisierung angeschlossen werden oder das Abwasser zur Versickerung außerhalb der Zone II leiten.
  4. Neue Gebäudeanschlüsse können genehmigt werden, sofern geeignete Sicherheitssysteme vorgesehen sind.
  5. Neue Hauptsammler können nach positivem Gutachten des Amtes für Gewässernutzung autorisiert werden.
  6. Verboten sind Friedhöfe und das Vergraben von Tierkadavern.
  7. Verboten sind neue Deponien jeglicher Art, neue zentrale Abwasserreinigungsanlagen sowie Anlagen zur Behandlung oder Verarbeitung von verunreinigenden Stoffen.
8. *Kommt nicht zur Anwendung.*
9. Die Zwischenlagerung von Müll muss in für die gelagerten Stoffe dichten Behältern oder auf dichten Lagerflächen erfolgen, und es sind in jedem Fall angemessene Sicherheitsvorkehrungen zu treffen.
  10. Verboten sind die Erweiterung sowie die Errichtung von Betrieben, Anlagen, Lagerstätten und Umfüllplätzen, wie Tankstellen, die wasserunreinigende Treib- und Brennstoffe, radioaktive oder wassergefährdende Stoffe laut den Anlagen G und H des Gesetzes herstellen, verarbeiten oder Mengen über 1.000 Liter lagern.
11. *Kommt nicht zur Anwendung.*
12. Bei Gefährdung der Trinkwasserbezugsquelle schreibt das Amt für Gewässernutzung der zuständigen Behörde die Einschränkung oder das Verbot des Transportes von verunreinigenden Stoffen vor.
  13. Im Falle von Bodenverunreinigungen im Sinne des Beschlusses der Landesregierung Nr. 1072 vom 4. April 2005 („Bestimmungen über Bodensanierungen und Wiederherstellung von verunreinigten Flächen“) müssen mindestens die
- scaricate solamente mediante estese de-pressioni di assorbimento superficiali.
2. Sono vietate le fosse assorbenti.
  3. Gli edifici sono collegati alla rete fognaria oppure infiltrano le loro acque reflue all'esterno della zona II.
  4. Possono essere autorizzati nuovi allacciamenti di edifici, se provvisti di adeguati sistemi di sicurezza.
  5. Possono essere autorizzati nuovi collettori principali, previo parere positivo dell'Ufficio gestione risorse idriche.
  6. Sono vietati cimiteri e l'interramento di cadaveri animali.
  7. Sono vietati nuove discariche di qualsiasi tipo, nuovi depuratori centrali di acque reflue nonché impianti di trattamento e trasformazione di sostanze inquinanti.
8. *Non viene applicato.*
9. Lo stoccaggio temporaneo di rifiuti avviene in recipienti a tenuta stagna, per le sostanze contenute, ovvero su superfici impermeabili e sono in ogni caso adottate misure di sicurezza adeguate.
  10. Sono vietati l'ampliamento e la costruzione di nuove aziende, impianti, aree di stoccaggio e di distribuzione, quali distributori di carburante, che producono o trasformano carburanti idroinquinanti, sostanze radioattive o sostanze pericolose per l'acqua secondo gli allegati G e H della legge o depositano quantitativi di questi carburanti e sostanze maggiori di 1.000 litri.
11. *Non viene applicato.*
12. In caso di rischio per la fonte idropotabile l'Ufficio gestione risorse idriche prescrive all'autorità competente i limiti o il divieto di trasporto di sostanze inquinanti.
  13. In caso di contaminazioni del suolo ai sensi della delibera della Giunta provinciale n. 1072 del 4 aprile 2005 („Disposizioni relative a bonifica e ripristino ambientale dei siti inquinati“) devono essere raggiunti almeno i limiti di cui all'allegato

Grenzwerte gemäß Anhang 1, Tabelle 1, Spalte A (Flächen mit Zweckbestimmung öffentliches Grün, private Grünflächen, Wohnbauzone) eingehalten werden, unabhängig von der im Bauleitplan angeführten Nutzung.

1, tabella 1, colonna A (siti ad uso verde e residenziale), indipendentemente dalla destinazione individuata nel piano urbanistico.

**c) Sportanlagen**

1. Die Errichtung von neuen und die Erweiterung von bestehenden Sportanlagen wie Skipisten, Rodelbahnen, Golfplätzen und Ähnliches können mit positivem Gutachten des Landesamtes für Gewässernutzung genehmigt werden.
2. Die Verwendung von chemischen Pistenpräparierungsmitteln oder anderen chemischen Produkten, zum Beispiel zum Schmelzen von Eis, ist verboten.
3. Alle Skipisten, Rodelbahnen und Langlaufloipen müssen eine stabile und lückenlose Begrünung haben. Der Abfluss des Oberflächenwassers muss geregelt werden, um Erosionen zu vermeiden.

**d) Land- und Forstwirtschaft**

1. Verboten sind neue Stallungen, Pferche und Tierzuchtbetriebe, die damit verbundene, auch vorübergehende, Lagerung und Zwischenlagerung von Mist, Jauche und Gülle sowie Silagen.
2. Für bestehende Anlagen laut Ziffer 1) müssen entsprechende Sicherheitsvorkehrungen getroffen und die Grundwasserkontrolle verstärkt werden.
3. *Die Beweidung ist verboten.*
4. Wenn sich Trinkwasserverunreinigungen ergeben, die eindeutig auf die Beweidung zurückzuführen sind, kann das Landesamt für Gewässernutzung weitere Weideverbotsbereiche ausweisen.
5. In den vom Weideverbot betroffenen Bereichen ist eine geeignete Umzäunung zu errichten.
6. Wo die Weide erlaubt ist, müssen Viehtränken so errichtet werden, dass keine Durchnässung des Bodens erfolgen kann, und zwar durch wasserdichte Tränkstellen, Entsorgung des Überwassers außerhalb des Tränkebereiches, Wahl des Standorts außerhalb von Geländemulden und etwaige Anbringung von Selbstträn-

**c) Impianti sportivi**

1. La costruzione di nuovi impianti sportivi e l'ampliamento di quelli esistenti, quali piste da sci, piste da slittino, campi da golf, e simili, possono essere autorizzati con parere positivo dell'Ufficio provinciale gestione risorse idriche.
2. E' vietato l'utilizzo di sostanze chimiche per la preparazione di piste o l'uso di altri prodotti chimici, utilizzati ad esempio per sciogliere il ghiaccio.
3. Tutte le piste da sci, slittino e fondo sono ricoperte da un manto erboso stabile e continuo ed il deflusso delle acque superficiali è organizzato in modo da evitare fenomeni di erosione.

**d) Agricoltura e foreste**

1. Sono vietate nuove stalle, recinti chiusi ed allevamenti di animali, il relativo stoccaggio, anche temporaneo, di letame, di liquami e di colaticcio di origine zootecnica e i silaggi.
2. Per gli impianti esistenti di cui al punto 1) sono implementate misure di sicurezza adeguate ed il monitoraggio della falda acquifera è intensificato.
3. *Il pascolo è vietato.*
4. Se si verificano contaminazioni dell'acqua potabile riconducibili in modo univoco al pascolo, l'Ufficio provinciale gestione risorse idriche può sottoporre ulteriori aree al divieto di pascolo.
5. Per impedire il pascolo nelle aree di divieto, queste sono protette da una recinzione idonea.
6. Dove il pascolo è autorizzato, gli abbeveratoi sono costruiti in modo tale da impedire la saturazione d'acqua nel terreno; ciò avviene mediante l'impiego di abbeveratoi impermeabilizzati, lo smaltimento dell'acqua di evaso all'esterno dell'area di abbeveraggio, la non ubicazione in aree morfologicamente depresse e l'eventuale



ken.

7. In der gesamten Zone II ist das Ausbringen von Jauche, Gülle, Klärschlamm und Asche verboten.
8. Auf den Flächen, die für die Beweidung freigegeben sind, darf Trockenmist ausgebracht werden, sofern dieser sofort ausgebreitet wird.
9. Düngemittel dürfen nur in notwendigen Mengen verwendet werden. Diese sind auf der Grundlage von Bodenanalysen festzustellen, die alle vier Jahre vom Betreiber der Trinkwasserleitung durchzuführen sind.
10. Wenn sich Trinkwasserverunreinigungen ergeben, die eindeutig auf Düngungen zurückzuführen sind, kann das Landesamt für Gewässernutzung weitere Verbote erlassen.
11. Es dürfen nur jene Pflanzenschutzmittel verwendet werden, die in der von der Landesregierung genehmigten Positivliste enthalten sind.
12. Wildfütterungsstellen sind verboten.
13. Die Bodennutzungsformen Weide, Wald sowie Weide und Wiese mit lockerer Waldbestockung müssen erhalten bleiben.
14. Damit der Schutz der Trinkwasserbezugsquelle erhalten bleibt, dürfen durchgehende Grasnarben nicht aufgebrochen werden, außer für den Zeitraum, der für die Durchführung der erforderlichen Arbeiten unerlässlich, oder für eine Neuanfaat bei Verunkrautung notwendig ist.
15. Wiesen und Weiden dürfen nicht in Ackerland umgewandelt werden.

e)

#### Sonstiges

1. Verboten sind Bergbautätigkeiten, die Eröffnung von Gruben, die Schotterverarbeitung sowie die Ablagerung von bergbaulichen Rückständen.
2. Bestehende Abbauermächtigungen für Anlagen laut Ziffer 1) dürfen nicht verlängert werden.
3. Für Anlagen laut Ziffer 1) sind für den

installazione di abbeveratoi automatici.

7. E' vietato lo spargimento di liquami e colaticcio di origine zootecnica, di fanghi da depuratori e di ceneri nell'intera zona II.
8. Sulle aree in cui, in base allo studio \_drogenologico, è possibile il pascolo, è permesso lo spargimento di letame maturo, purché immediatamente sparso.
9. I concimi possono essere utilizzati solo nelle quantità strettamente necessarie, che devono essere determinate in base alle analisi del terreno, da eseguirsi ogni quattro anni a cura del concessionario dell'acquedotto.
10. Se si verificano contaminazioni dell'acqua potabile attribuibili in modo univoco alle attività di concimazione, l'Ufficio provinciale gestione risorse idriche può prescrivere ulteriori divieti.
11. Sono utilizzabili unicamente i fitofarmaci indicati nella lista positiva autorizzata dalla Giunta provinciale.
12. Sono vietate le mangiatoie per la selvaggina.
13. Vanno mantenuti gli utilizzi del suolo a pascolo, bosco nonché pascolo e prato con copertura rada di specie forestali.
14. Affinché la fonte idropotabile rimanga protetta, gli strati erbosi continui non possono essere rimossi, se non per il tempo indispensabile per eseguire i lavori necessari o per il tempo necessario per una nuova seminazione nel caso di infestazione di erbacce.
15. Prati ed i pascoli non possono essere trasformati in terreno arativo

e)

#### Altro

1. Sono vietati le attività minerarie, l'apertura di miniere, la lavorazione di ghiaia e il deposito di residui di miniera.
2. Le autorizzazioni esistenti per gli impianti di cui al punto 1) non possono essere prorogate.
3. Per gli impianti di cui al punto 1) sono

verbleibenden Betriebszeitraum angemessene Sicherheitsvorkehrungen für die Trinkwasserbezugsquelle zu treffen und gegebenenfalls ist ein Frühwarnsystem zur Grundwasserkontrolle einzurichten.

4. Neue Grundwasserableitungen sind, mit Ausnahme von Ableitungen für die öffentliche Trinkwasserversorgung, untersagt.
5. Ableitungen aus Oberflächengewässern können nach Vorlage eines eigenen hydrogeologischen Gutachtens genehmigt werden, sofern sie nicht die Trinkwasserbezugsquelle beeinträchtigen.
6. Die thermische Nutzung von Grund- und Oberflächenwasser ist verboten.
7. Anlagen für die Nutzung von Erdwärme dürfen nur die maximale Grabungstiefe laut Art. 3 Buchstabe a) Ziffer 4) erreichen und keine verunreinigenden Stoffe verwenden.
8. Bei Aufschlussbohrungen zur Erkundung des Untergrundes müssen geeignete Sicherheitsvorkehrungen getroffen und trinkwassergeeignete Stoffe verwendet werden, wie biologisch abbaubare Schmiermittel, geeignete Schweremittel sowie Ölauffangwannen unter dem Bohrgerät.
9. Verboten sind das Campieren und das Anlegen von Campingplätzen.
10. Für bestehende Anlagen laut Ziffer 9) sind entsprechende Sicherheitsvorkehrungen zu treffen und gegebenenfalls ist ein Frühwarnsystem zur Grundwasserkontrolle einzurichten.
11. Sprengungen sind verboten.
12. *Kommt nicht zur Anwendung.*

implementate adeguate misure di sicurezza per la fonte idropotabile per il restante periodo di esercizio e, se necessario, un sistema di preallarme mirato al controllo dell'acqua di falda.

4. Sono vietate nuove derivazioni d'acqua di falda, tranne quelle destinate all'approvvigionamento idropotabile pubblico.
5. Le derivazioni d'acque superficiali possono essere autorizzate previa presentazione di specifica perizia idrogeologica, se non compromettono la fonte idropotabile.
6. E' vietato lo sfruttamento termico d'acque di falda e superficiali.
7. Gli impianti per lo sfruttamento geotermico sono ammessi solo sino alla profondità di scavo massima ai sensi dell'art. 3, lettera a), punto 4) e senza l'utilizzo di sostanze inquinanti.
8. In caso di perforazioni di carattere geoambientale sono adottati sistemi di sicurezza adeguati e utilizzate sostanze compatibili con l'acqua potabile, quali lubrificanti biodegradabili, additivi addensanti adeguati nonché vasche d'accumulo di olio sotto la macchina perforatrice.
9. Sono vietati il campeggio e la costruzione di campeggi.
10. Per gli impianti esistenti di cui al punto 9) sono adottate adeguate misure di sicurezza e, se necessario, un sistema di preallarme mirato al controllo dell'acqua di falda.
11. E' vietato fare esplodere mine.
12. *Non viene applicato.*

<b>Art. 4</b>	<b>Art. 4</b>
<b>Zone III</b>	<b>Zona III</b>
<u>Abgrenzung und Schutzbestimmungen</u>	<u>Delimitazione e vincoli</u>
<p><b>4.1</b> Es handelt sich um Zonen, die im Sinne des Art. 15, Abs. 2, Buchstaben c) des Landesgesetz vom 18.06.2002, Nr. 8, in geltender Fassung, definiert sind.</p>	<p><b>4.1</b> Trattasi di zone definite ai sensi dell' art. 15, comma 2, lettera c) della Legge Provinciale 18/06/2002, n. 8 e successive modifiche.</p>

Es werden folgende Zonen III errichtet:

Vengono istituite le seguenti zone III:

Bezeichnung Zone/ Denominazione zona	Geschützte Wasserbezugsquelle / Fonte idrica tutelata	Gemeinden Comuni	Fläche (m <sup>2</sup> ) Superficie (m <sup>2</sup> )
Zone III Zona III	Quelle/Sorgente Verklair	Prad am Stilferjoch Prato allo Stelvio	638671
		Insgesamt/Totale	638671

**4.2** Die spezifische Verbote, Auflagen und Nutzungsbeschränkungen sind im Anhang E des D.L.H. vom 24.06.2006, Nr. 35 festgelegt.  
Sie werden hier zum besseren Verständnis vollinhaltlich wiedergegeben.  
Die schraffiert dargestellten Punkte sind im Zuge des Ausweisungsverfahrens spezifisch für dieses Wasserschutzgebiet festgelegt worden.

**a) Bauten und Grabarbeiten**

1. Die zuständige Behörde kann die Errichtung oder Umstrukturierung jeglicher Art von Bauten und die Durchführung von Erdbewegungen auf der Grundlage der Vorgaben der hydrogeologischen Studie zur Ausweisung der Trinkwasserschutzgebiete genehmigen.
2. *Die maximal zulässige Grabungstiefe beträgt 3 m und darf keinesfalls das Grundwasser erreichen.*
3. *Kommt nicht zur Anwendung.*
4. Die Errichtung von neuen Verkehrsanlagen sowie die Änderung von bestehenden örtlichen Verkehrsanlagen kann von der zuständigen Behörde genehmigt werden.
5. Voraussetzung für die Genehmigung laut Ziffer 4) ist ein eigenes projektbezogenes hydrogeologisches Gutachten, das vor der Eintragung in den Bauleitplan vorzulegen ist, die Vereinbarkeit des Projekts nachweist und auch eventuelle Sicherheitsvorkehrungen zum Schutz der Trinkwasserbezugsquelle anführt.
6. Die Eintragung von übergemeindlichen Verkehrswegen und neuen Bauzonen in den Bauleitplan kann nur nach Vorlage eines eigenen projektbezogenen hydrogeologischen Gutachtens und nach positivem Gutachten des Amtes für Gewässernutzung genehmigt werden.
7. Wald- und Almerschließungswege können nur genehmigt werden, wenn der Nach-

**4.2** Gli specifici divieti, vincoli e limitazioni all'uso sono stabiliti nell'allegato E del D.P.P. del 24/06/2006, n. 35.  
Essi vengono di seguito integralmente riportati per una maggiore comprensione del provvedimento.  
I punti evidenziati in corsivo sono stati stabiliti specificatamente per questa zona sdi tutela nell'ambito della procedura di istituzione.

**a) Costruzioni e scavi**

1. La costruzione o la ristrutturazione di qualsiasi tipo di costruzione e il movimento di terra possono essere autorizzati dall'autorità competente, in base alle indicazioni dello studio idrogeologico volto alla determinazione delle aree di tutela dell'acqua potabile.
2. *La profondità massima di scavo realizzabile è 1 m e non deve in alcun caso raggiungere l'acqua di falda.*
3. *Non viene applicato.*
4. La costruzione di nuovi impianti di viabilità e la modifica di quelli locali esistenti possono essere autorizzate dall'autorità competente.
5. Premessa per l'autorizzazione di cui al punto 4) è la presentazione di una specifica perizia idrogeologica attinente al progetto, presentata prima dell'inserimento nel piano urbanistico, che dimostri la compatibilità del progetto e nella quale sono previste anche eventuali misure di sicurezza a tutela della fonte idropotabile.
6. L'inserimento nel piano urbanistico di strutture varie sovracomunali e di nuove aree di costruzione è autorizzato solamente dopo la presentazione di un'apposita perizia idrogeologica relativa al progetto ed il rilascio del parere positivo dell'Ufficio provinciale gestione risorse idriche.
7. Allacciamenti di bosco e malghe possono essere autorizzati solo se viene com-

weis erbracht wird, dass durch den Bau und den Betrieb keine Verunreinigung der Trinkwasserbezugsquellen entsteht.

**b) Bauten und Grabarbeiten**

1. Neue Hauptsammler können nach positivem Gutachten des Amtes für Gewässernutzung genehmigt werden.
2. Verboten sind neue Friedhöfe und das Vergraben von Tierkadavern.
3. Verboten sind Deponien jeglicher Art sowie neue zentrale Abwasserreinigungsanlagen und Anlagen zur Behandlung oder Verarbeitung von wasserverunreinigenden Stoffen.
4. Die Zwischenlagerung von Müll muss in für die gelagerten Stoffe dichten Behältern oder auf dichten Lagerflächen erfolgen und es sind entsprechende Sicherheitsvorkehrungen zu treffen.
5. Verboten sind neue Handelslager und Umfüllplätze für Wasser verunreinigende Treib- und Brennstoffe, wie etwa Tankstellen, und für radioaktive oder wassergefährdende Stoffe laut den Anlagen G und H des Gesetzes, einschließlich der Betriebe und Anlagen, die diese Stoffe herstellen oder verarbeiten.
6. Für bestehende Anlagen und Betriebe laut den Ziffern 3) und 5) müssen angemessene Sicherheitsvorkehrungen getroffen werden und gegebenenfalls ist ein Frühwarnsystem zur Grundwasserkontrolle einzurichten.
7. Bei Gefährdung der Trinkwasserbezugsquelle schreibt das Amt für Gewässernutzung der zuständigen Behörde die Einschränkung oder das Verbot des Transportes von verunreinigenden Stoffen vor.
8. Verboten ist die Wiederverwertung verunreinigter Böden mit Schadstoffkonzentrationen, die über den Grenzwerten gemäß Anhang 1, Tabelle 1, Spalte A (Flächen mit Zweckbestimmung öffentliches Grün, private Grünflächen, Wohnbauzone) im Sinne des Beschlusses der Landesregierung Nr. 1072 vom 4. April 2005 liegen, wenn sie aus Altlastensanierungen stammen, die sich außerhalb des Schutzgebietes befinden.

**c) Sportanlagen**

provato che la loro costruzione e l'esercizio non comporta inquinamenti delle fonti idropotabili.

**b) Sostanze inquinanti**

1. Nuovi collettori principali possono essere autorizzati previo parere positivo dell'Ufficio gestione risorse idriche.
2. Sono vietati nuovi cimiteri e l'interramento di cadaveri animali.
3. Sono vietati discariche di qualsiasi tipo e nuovi depuratori centrali per acque reflue o impianti di trattamento o di lavorazione di sostanze che inquinano l'acqua.
4. Lo stoccaggio temporaneo di rifiuti avviene in recipienti a tenuta stagna, per le sostanze contenute, ovvero su superfici impermeabili e sono adottate adeguate misure di sicurezza.
5. Sono vietati nuovi centri di stoccaggio commerciali e di distribuzione per carburanti e combustibili idroinquinanti, quali i distributori, per sostanze radioattive o pericolose per l'acqua, come previsto negli allegati G e H della legge, comprese aziende o impianti che producono e trasformano queste sostanze.
6. Per gli impianti e le aziende esistenti di cui ai punti 3) e 5) sono implementate adeguate misure di sicurezza e, se necessario, un sistema di preallarme mirato al controllo dell'acqua di falda.
7. In caso di pericolo per la fonte idropotabile, l'Ufficio provinciale gestione risorse idriche prescrive all'autorità competente le limitazioni o il divieto di trasporto di sostanze inquinanti.
8. E' vietato il riutilizzo di terreni contaminati da sostanze inquinanti con concentrazioni superiori di cui all'allegato 1, tabella 1, colonna A (siti ad uso verde e residenziale) ai sensi della delibera della Giunta provinciale n. 1072 del 4 aprile 2005, se provenienti da bonifiche localizzate all'esterno dell'area di tutela.

**c) Impianti sportivi**

1. Alle Skipisten, Rodelbahnen und Langlaufloipen müssen eine stabile und lückenlose Begrünung haben und der Abfluss des Oberflächenwassers muss geregelt werden, um Erosionen zu vermeiden.

**d) Land- und Forstwirtschaft**

1. Dünger dürfen nur im notwendigen Ausmaß verwendet werden. Die jeweilige Menge wird auf der Grundlage von Bodenanalysen festgestellt, die vom Betreiber der Trinkwasserleitung durchzuführen sind.
2. Es dürfen nur jene Pflanzenschutzmittel angewandt werden, die in der mit Beschluss der Landesregierung autorisierten Positivliste enthalten sind.
3. Abgesehen von Ausnahmefällen dürfen keine Änderungen am Bauleitplan vorgenommen werden, die eine Verminderung des Trinkwasserschutzes bewirken. Es muss überprüft werden, ob die Änderung auch außerhalb des Schutzgebietes möglich ist.
4. Für Bauleitplan-Änderungen im Ausmaß von mehr als 10000 Quadratmetern ist ein eigenes projektbezogenes hydrogeologisches Gutachten vorzulegen, und es ist das positive Gutachten des Amtes für Gewässernutzung notwendig.

**e) Sonstiges**

1. Verboten sind Bergbautätigkeiten, die Eröffnung von Gruben sowie die Ablagerung von bergbaulichen Rückständen; bestehende Abbauermächtigungen dürfen nicht verlängert werden.
2. Für die Anlagen laut Ziffer 1) müssen entsprechende Sicherheitsvorkehrungen für die Trinkwasserbezugsquelle getroffen werden und gegebenenfalls ist ein Frühwarnsystem zur Grundwasserkontrolle einzurichten.
3. Ableitungen aus Grund- oder Oberflächenwassern können genehmigt werden, sofern sie nicht die Trinkwasserbezugsquelle beeinträchtigen.
4. Die Entnahme von Grundwasser zur thermischen Nutzung ist verboten. Die Wärmergewinnung durch Erdsonden ohne Wasserentnahme ist erlaubt.

1. Tutte le piste da sci, da slittino o da fondo vanno coperte integralmente con un manto erboso stabile ed il deflusso delle acque superficiali è organizzato in modo da evitare fenomeni di erosione.

**d) Agricoltura e foreste**

1. I fertilizzanti vanno usati solo nella misura necessaria ed i quantitativi utilizzati sono definiti in base ad analisi del terreno eseguite dal gestore dell'acquedotto.
2. Sono utilizzati unicamente fitofarmaci indicati nella lista positiva, autorizzata con delibera della Giunta provinciale.
3. Salvo casi eccezionali non si possono eseguire variazioni al piano urbanistico che comportino una diminuzione della protezione dell'acqua potabile; deve essere esaminato se la variazione risulti possibile anche al di fuori dell'area di tutela.
4. Per variazioni al piano urbanistico riguardanti una superficie superiore a 10.000 metri quadrati va presentato un'apposita perizia idrogeologica relativa al progetto ed è necessario il parere positivo dell'Ufficio gestione risorse idriche.

**e) Altro**

1. Sono vietate attività estrattive, l'apertura di miniere ed il deposito di residui minerari, e le autorizzazioni esistenti all'espletamento di tali attività non possono essere prorogate.
2. Per gli impianti di cui al punto 1) sono implementate adeguate misure di sicurezza per la fonte idropotabile e, se necessario, un sistema di preallarme mirato al controllo dell'acqua di falda.
3. Possono essere autorizzate derivazioni di acque di falda o di acque superficiali, se non recano danno alla fonte idropotabile.
4. Il prelievo di acqua sotterranea a fini di utilizzazione termica è vietato. La produzione di calore attraverso sonde geotermiche senza prelievo d'acqua è ammessa.

sa.

- Bei Aufschlussbohrungen zur Erkundung des Untergrundes müssen geeignete Sicherheitsvorkehrungen getroffen und trinkwassergeeignete Stoffe verwendet werden, wie biologisch abbaubare Schmiermittel, geeignete Schweremittel sowie Ölauffangwannen unter dem Bohrerät.

- In caso di perforazioni di carattere geo-ambientale sono implementati adeguati sistemi di sicurezza e sono utilizzate sostanze compatibili con l'acqua potabile, quali lubrificanti biodegradabili, additivi addensanti adeguati nonché vasche d'accumulo per olio sotto la macchina perforatrice.

<u>Art. 5</u>	<u>Art. 5</u>
<u>Kosten in Zusammenhang mit den Schutzvorschriften</u>	<u>Costi delle misure derivanti dall'applicazione dei vincoli di tutela</u>

Der Art.5 der D.L.H. vom 26.04.2006, Nr. 35 bestimmt zu wessen Lasten die Kosten der Schutzvorschriften gehen.

Er ist hier zum besseren Verständnis vollinhaltlich wiedergegeben.

- Dem Betreiber der Trinkwasserleitung obliegen die Kosten sämtlicher Arbeiten und Maßnahmen, die in Zusammenhang mit der Anwendung der Schutzvorschriften stehen.
- Notwendige projektbezogene hydrogeologische Gutachten gehen zu Lasten des Antragstellenden Bauherrn.

L'art. 5 del D.P.P. del 26.04.2006, n. 35 stabilisce su chi gravano i costi derivanti dall'applicazione dei vincoli.

Tali disposizioni vengono di seguito integralmente riportate per una maggiore comprensione del provvedimento.

- Al gestore dell'acquedotto potabile spettano le spese dei lavori e delle misure derivanti dall'applicazione dei vincoli di tutela.
- Necessarie perizie idrogeologiche relative a progetti sono a carico del committente della costruzione.

<u>Art. 6</u>	<u>Art. 6</u>
<u>Überwachung und Befugnis.</u>	<u>Sorveglianze e permessi.</u>

Die Überwachung erfolgt gemäß Art. 56 des Landesgesetzes 18.06.2002, Nr. 8 in geltender Fassung durch das Amt für Gewässernutzung, die Überwachungsorgane der Gemeinden, der Sanitätseinheiten und soweit zuständig des Forstwirtschaftsinspektorates.

Das beauftragte Personal kann jederzeit das in der Schutzzone liegende private und öffentliche Eigentum betreten und die erforderlichen Erhebungen durchführen, gegebenenfalls Beobachtungsstellen einrichten, die Hinweistafeln der Wasserschutzgebiete aufstellen und die anderen erforderlichen Schutzmaßnahmen ergreifen.

Die Verantwortlichen der Trinkwasserleitungen müssen, falls sie Übertretungen der Bestimmungen dieses Dekretes feststellen, sofort das Amt für Gewässernutzung und die zuständige Sanitätseinheit

La vigilanza verrà svolta ai sensi dell'art. 56 della Legge Provinciale 18/06/2002, n. 8 e successive modifiche, dall'ufficio Gestione risorse idriche, dagli organi di vigilanza dei comuni interessati e dalle aziende sanitarie territorialmente interessate, nonché dagli organi dell'Ispettorato forestale per quanto di competenza.

Il personale incaricato può accedere in qualsiasi momento alle proprietà private e pubbliche comprese nella zona di rispetto e procedere alle rilevazioni occorrenti, all'eventuale installazione di punti di osservazione, all'erezione di cartelli indicatori delle zone di rispetto e alla adozione di tutte le altre misure di tutela prescritte.

I responsabili degli impianti di acquedotto, qualora accertino violazioni delle disposizioni del presente decreto, devono segnalare il fatto con tempestività all'Ufficio gestione risorse idriche e all'U.S.L. territo-

verständigen.

riamente competente.

<b>Art. 7</b>	<b>Art. 7</b>
---------------	---------------

<u>Hinweisschilder.</u>	<u>Segnaletica.</u>
-------------------------	---------------------

Im Einverständnis mit der zuständigen Gemeinde wird der Wasserkonzessionär für die Errichtung eigener Schilder sorgen, um auf die Bestimmungen des Wasserschutzgebietes hinzuweisen.

A cura del concessionario dell'acqua ed in accordo con i rispettivi comuni verranno collocati appositi cartelli con i quali si provvederà a segnalare le prescrizioni dell'area di tutela.

<b>Art. 8</b>	<b>Art. 8</b>
---------------	---------------

<u>Verwaltungsstrafen.</u>	<u>Sanzioni amministrative.</u>
----------------------------	---------------------------------

Unbeschadet der Anwendung der strafrechtlichen Sanktionen in jenen Fällen, in welchen der Tatbestand eine strafbare Handlung gemäß den geltenden Gesetzen darstellt, unterliegt jeder, der gegen die Bestimmungen des vorliegenden Schutzplanes verstößt, den Verwaltungsstrafen laut Abs. 3 des Art. 57bis des Landesgesetzes vom 18.06.2002, Nr. 8 in geltender Fassung.

Ferma restando l'applicazione delle sanzioni penali là dove il fatto costituisce reato a norma delle vigenti leggi, chiunque contravvenga alle disposizioni del presente piano di tutela, soggiace alle sanzioni amministrative di cui al paragrafo 3) dell'art. 57bis della Legge Provinciale 18/06/2002, n. 8 e successive modifiche.

WSGA 306

Trinkwasserschutzgebiet - Area tutela acque potabili

Verklar

in der Gemeinde Prad am Stilfserjoch  
nel comune di Prato allo Stelvio

Lageplan des Wasserschutzgebietes  
Planimetria dell'area tutela acque

1

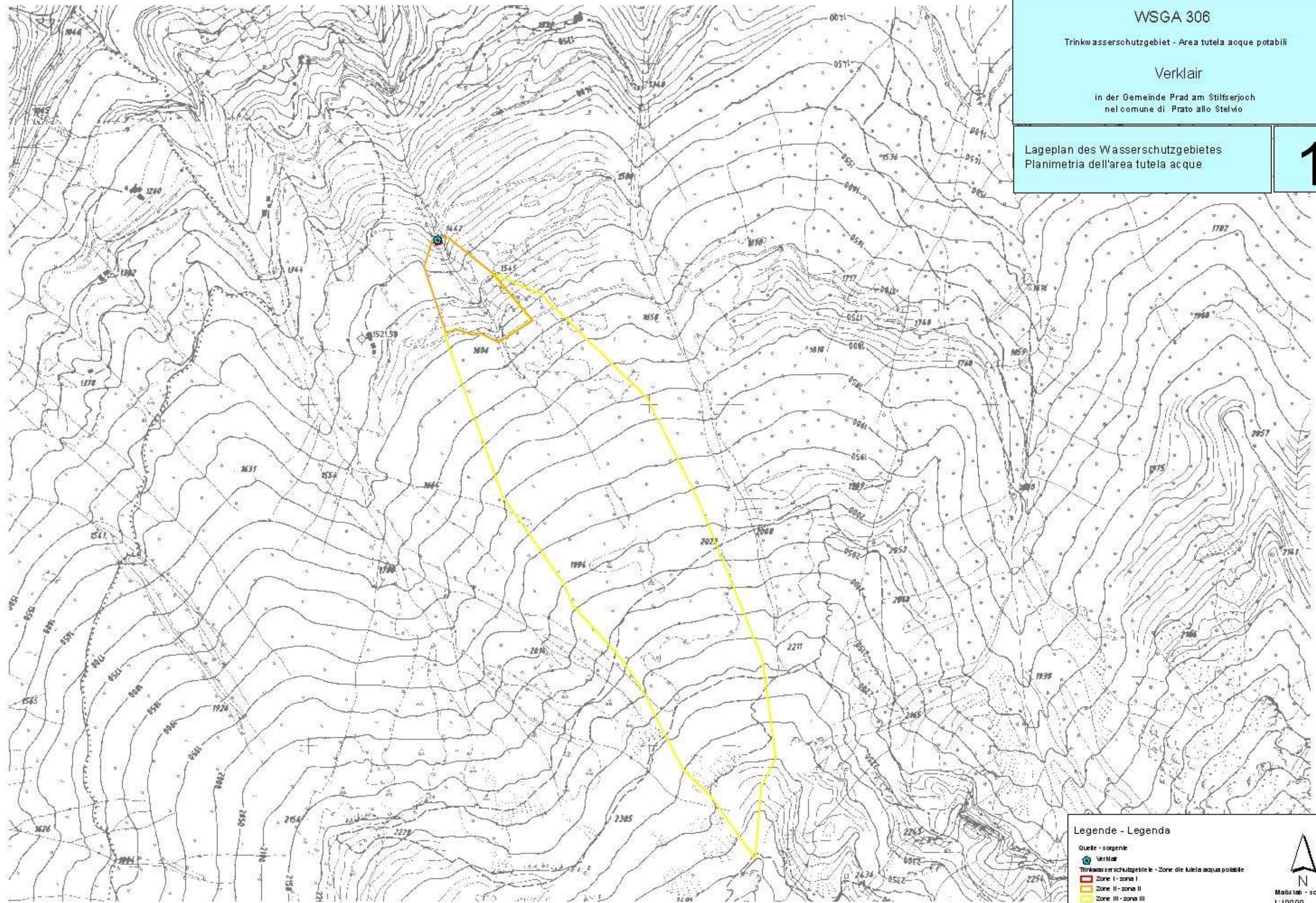

Legende - Legenda

- Quelle - sorgente
- Verklar
- Trinkwasserschutzgebiet - Zone di tutela acqua potabile
- Zone I - zona I
- Zone II - zona II
- Zone III - zona III



Maßstab - scala  
1:10000



WSGA 306

Trinkwasserschutzgebiet - Area tutela acque potabili

Verklair

in der Gemeinde Prad am Stilfserjoch  
nel comune di Prato allo Stelvio

Ortophoto des Wasserschutzgebietes  
Ortofoto dell'area tutela acque

2

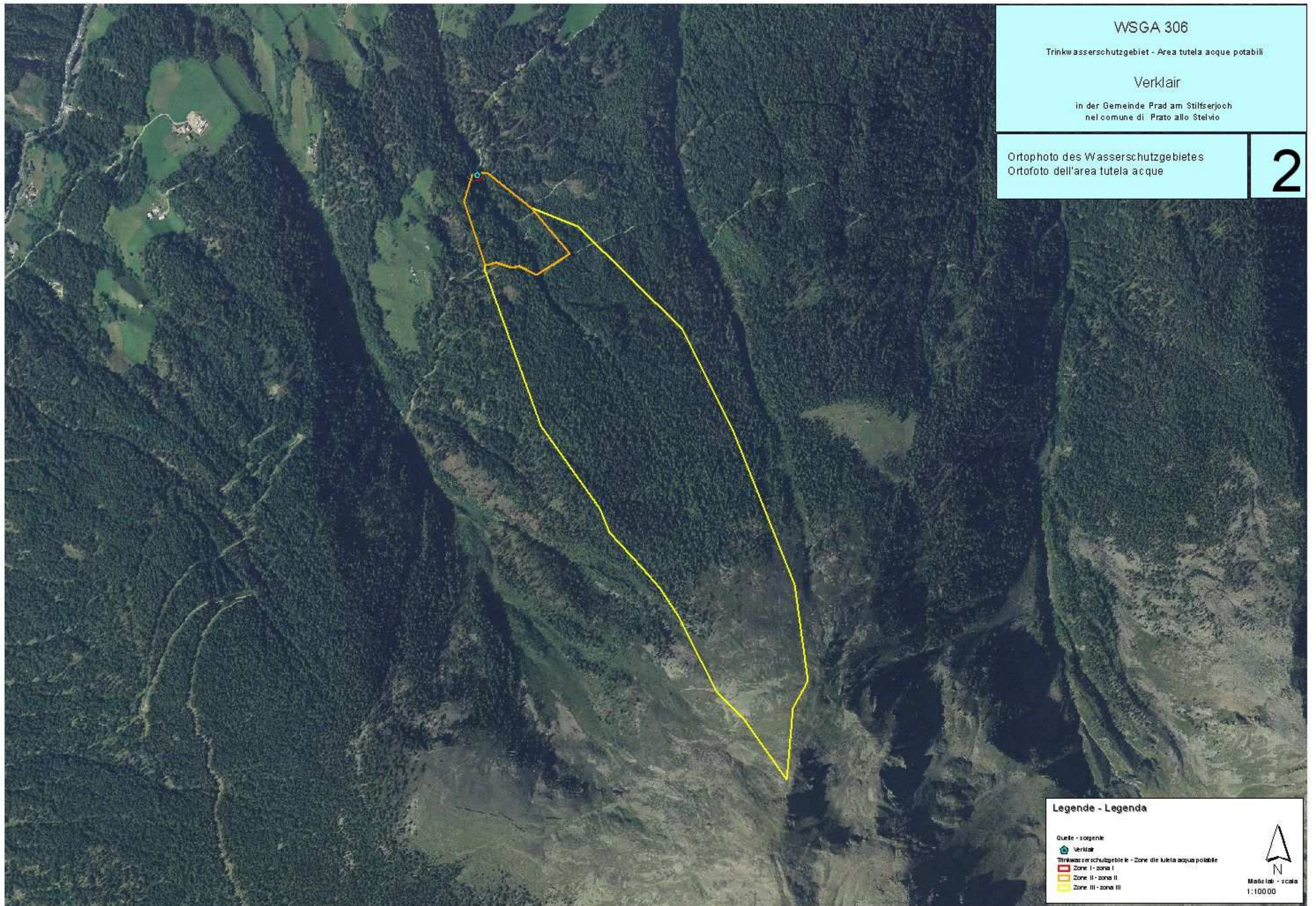

Legende - Legenda

- Quelle - sorgente
- Verklair
- Trinkwasserschutzgebiet - Zone di tutela acque potabile
- Zone I - zona I
- Zone II - zona II
- Zone III - zona III



Maßstab - scala  
1:10000

WSGA 306

Trinkwasserschutzgebiet - Area tutela acque potabili

Verklair

in der Gemeinde Prad am Stilserjoch  
nel comune di Prato allo Stelvio

Mappenauszug mit Abgrenzung der Trinkwasserschutzzone I  
Estratto di mappa con delimitazione delle zone di tutela acque potabili I

3

Mappenauszug mit Abgrenzung der Trinkwasserschutzzonen II und I der Quelle Verklair  
Estratto di mappa con delimitazione delle zone di tutela acque potabili II e I della sorgente Verklair

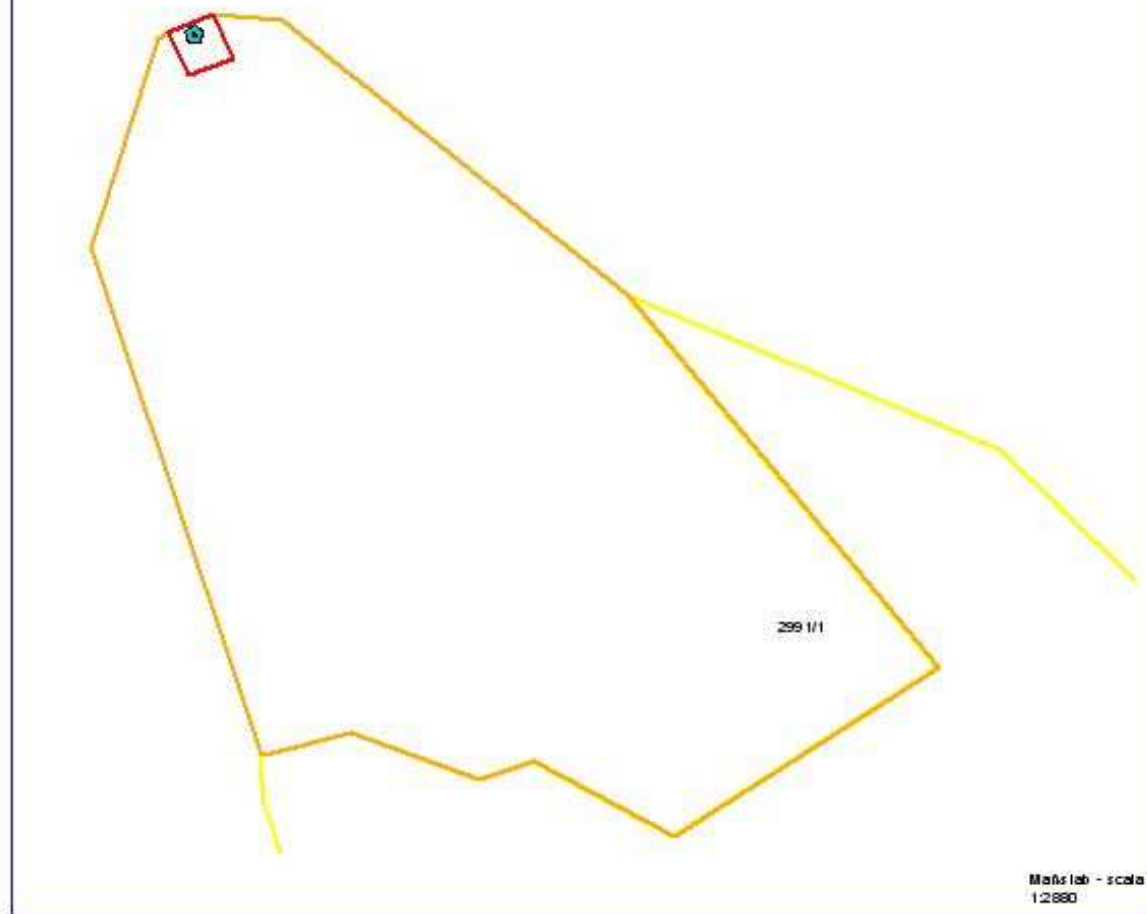

Maßstab - scala  
1:2880

Legende - Legenda

- Quelle - sorgente
- Verklair
- Trinkwasserschutzgebiete - Zone di tutela acque potabili
- Zone I - zona I
- Zone II - zona II
- Zone III - zona III
- Kataster



Maßstab - scala  
1:10000