



## WSG/743

TRINKWASSERSCHUTZGEBIET  
„KNUTTENAUE“

AREA DI TUTELA DELL'ACQUA POTABILE  
„KNUTTENAUE“

GEMEINDEN:

**Sand in Taufers**

COMUNI:

**Campo Tures**

Trinkwasserbezugsquellen

*Quelle Knuttenaue*

Fonti idropotabili

*Sorgente Knuttenaue*

## Trinkwasserschutzplan Piano di tutela acque potabili

GESEHEN:  
VISTO:

Der Amtsdirektor - Il direttore d'ufficio

**Dr. Wilfried Rauter**

BOZEN, den  
BOLZANO, il

Genehmigt mit Dekret des Landesrates für Natur und  
Umwelt, Raumordnung, Wasser und Energie

Approvato con Decreto dell'Assessore per la natura  
e l'ambiente, urbanistica, acque pubbliche e energia

**Dekret / Decreto**

**Nr. / N.**

Der Landesrat – L'Assessore

**Dr. Michl Laimer**





<b>Verzeichnis der Schutzbestimmungen</b>
---

**Art. 1**

<u>Allgemeines</u>
--------------------

Im Sinne des Art. 15 des Landesgesetzes vom 18.06.2002, Nr. 8 in geltender Fassung „Bestimmungen über die Gewässer“ und der diesbezüglichen Durchführungsverordnung werden hiermit die Trinkwasserschutzgebiete zum Schutz der folgenden für die Trinkwasserversorgung genutzten Wasserbezugsquellen festgelegt:

Art Typo	Benannt Denominato	Kod. TWL Cod. acq.	Bezeichnung der TWL Denominazione acquedotto	Kote m.ü.d.M. Quota m.s.l.m.	Gp. Bp. /KG p.f. / P.ed./C.C.
Quelle Sorgente	„Knuttenaue“	(017T0005)	Rein	1800	Gp./p.f. 454/3 Rein in Taufers/Riva di Tures

Inhaber der Konzession zur Trinkwassernutzung und Betreiber des Trinkwasserschutzgebietes:

<b>Elenco dei vincoli</b>
---------------------------

**Art. 1**

<u>Generalità</u>
-------------------

Ai sensi dell'articolo n. 15 della Legge Provinciale del 18.06.2002, n. 8 e successive modifiche „Disposizioni sulle acque“ e del relativo regolamento di esecuzione, vengono istituite le zone di tutela dell'acqua potabile delle seguenti fonti idropotabili:

Titolare della concessione idropotabile e gestore dell'area di tutela acque potabili:

Art Typo	Benannt Denominato	Nr. Konzession /n. concessione	Konzessionsinhaber/concessionario	Konzessionierte Wassermenge Portata concessa l/s
Quelle Sorgente	„Knuttenaue“	D/8046	GEMEINDE SAND IN TAUFERS COMUNE DI CAMPO TURES	10

Zum wirksamen Schutz der Trinkwasserbezugsquellen wird das Wasserschutzgebiet in folgende Zonen untergliedert:

Al fine di una tutela specifica delle fonti idropotabili l'area di tutela acque viene suddivisa nelle seguenti zone:

Zone/Zona *	Bezeichnung/Denominazione	Gemeinden/Comuni	Fläche/Superficie (ha)
Zone/Zona I	Zone I Quelle Knuttenaue Zona I sorgente Knuttenaue	Sand in Taufers Campo Tures	2,192
Zone/Zona II	Zone II Knuttenaue Zona II Knuttenaue	Sand in Taufers Campo Tures	50,6585
Zone/Zona III	Zone III Knuttenaue Zona III Knuttenaue	Sand in Taufers Campo Tures	93,7888
		Insgesamt/Totale	146,6393

\* gemäß Buchstabe a), Abs. 2, Art. 15

Zone I = eigentlicher Entnahmbereich  
Zone II = engere Schutzzone  
Zone III = äußere Schutzzone

Die genaue Abgrenzung der Wasserschutzgebiete und ihrer Unterteilungen geht aus den kartographischen Beilagen hervor, bestehend aus:

Karte - 1 -  
Lageplan des Trinkwasserschutzgebietes

\* ai sensi della lett. a), comma 2, art. 15

Zona I = zona di captazione  
Zona II = zona di rispetto ristretta  
Zona III = zona di rispetto allargata

La delimitazione esatta delle zone di rispetto e le loro suddivisioni risultano dall'allegata cartografia, composta da:

Tavola - 1 -  
Planimetria dell'area di tutela acqua potabile,



Maßstab 1:10.000;

Karte - **2** -

Orthophoto des Trinkwasserschutzgebietes  
Maßstab 1:10.000;

Karte - **3** -

Mappenauszug mit Abgrenzung der Trinkwasserschutzzonen - Maßstab 1:10.000

**Art. 2**

**Zonen I**

Abgrenzung und Schutzbestimmungen

**2.1**

Es handelt sich um Zonen, die im Sinne des Art. 15, Abs. 2, Buchstaben a) des Landesgesetz vom 18.06.2002, Nr. 8, in geltender Fassung, definiert sind.

Es werden folgende Zonen I errichtet:

Bezeichnung Zone/ denominazione zona	Geschützte Wasserbezugsquelle fonte idrica tutelata	Gp. Nr./ Bp. Nr. K.G. p.f. n. / p.ed. n. C.C.	Gemeinden/comuni	Fläche (m <sup>2</sup> ) Superficie (m <sup>2</sup> )
Zone I Quelle Knuttenaue Zona I sorgente Knuttenaue	Quelle/Sorgente Knuttenaue	Gp./p.f. 454/3 Rein in Taufers Riva di Tures	Sand in Taufers Campo Tures	21920
			Insgesamt/Totale	21920

**2.2**

Gemäß Art. 2 Abs. 2) Anhang A des D.L. vom 24.07.2006 Nr. 35 sind folgende spezifische Verbote, Auflagen und Nutzungsbeschränkungen festgelegt:

- a) Es sind nur Tätigkeiten erlaubt, die in Zusammenhang mit der Trinkwasserversorgung stehen.
- b) Die Zone muss umzäunt werden und der Zaun muss laufend instand gehalten werden.
- c) In der hydrogeologischen Studie zur Ausweisung der Trinkwasserschutzgebiete wird festgelegt, ob für Tiefbrunnen oder in extrem unwegsamem Gelände eine Umzäunung notwendig ist.
- d) Der Umkreis von fünf Metern um die Wasserentnahmestelle muss frei von Baum- und Strauchbewuchs sein und ist als Grünfläche zu erhalten. Für diese Fläche ist keine Kulturänderung im Sinne des Landesgesetzes vom 21. Oktober 1996, Nr. 21, in geltender Fassung,

scala 1:10.000;

Tavola - **2** -

Ortofoto dell'area di tutela acqua potabile,  
scala 1:10.000;

Tavola - **3** -

Estratto di mappa con delimitazione delle zone di tutela acqua potabile - scala 1:10.000

**Art. 2**

**Zone I**

Delimitazione e vincoli

**2.1**

Trattasi di zone definite ai sensi dell' art. 15, comma 2, lettera a) della Legge Provinciale 18.06.2002, n. 8 e successive modifiche..

Vengono istituite le seguenti zone I:

**2.2**

Ai sensi dell'art. 2 paragrafo 2 allegato A del D.P.P. del 24.07.2006 n. 35 sono fissati gli specifici divieti, vincoli e limitazioni all'uso

- a) Sono ammesse solamente attività relative all'approvvigionamento idropotabile.
- b) La zona va recintata e la recinzione va sottoposta a costante manutenzione.
- c) Lo studio idrogeologico volto a delimitare le aree di tutela dell'acqua potabile indica la necessità di recintare la zona di captazione di un pozzo di emungimento o le aree difficilmente accessibili.
- d) L'area in un raggio di cinque metri dal punto di captazione è libera da cespugli o alberi ed è mantenuta a coltre erbosa; per questa area non è necessario il cambio di coltura ai sensi della legge provinciale 21 ottobre 1996, n. 21, e successive



erforderlich.

- e) Die Wurzeln müssen entfernt werden.
- f) Der Bereich ist mit einer wasserundurchlässigen und trinkwassergeeigneten Schicht abzudecken, wobei die Oberfläche so zu gestalten ist, dass das Oberflächenwasser rasch abfließt und keine Pfützen bildet.
- g) Das Einfließen von Oberflächenwasser von außerhalb des Fassungsbereichs muss durch Wälle und Rinnen verhindert werden.
- h) Unbefugten ist der Zutritt verboten
- i) Jegliche Düngung und das Ausbringen von Pflanzenschutzmitteln sind verboten.
- j) Für jede wesentliche Änderung an den Fassungsanlagen bedarf es der Genehmigung des Landesamtes für Gewässernutzung
- k) Im Betriebsheft sind alle Wassermessungen, Probeentnahmen für Analysen, Instandhaltungsarbeiten und was sonst noch mit den Fassungsanlagen zusammenhängt einzutragen
- l) Die Zone muss durch Tafeln gekennzeichnet werden, die den Zutritt von Unbefugten verbieten.

Auf Grund der hydrogeologischen Verhältnisse sind außerdem weitere folgende Vorschriften festgelegt:

- m) Nach Beendigung des Baus der Trinkwassergewinnungsanlage muss dem Amt für Gewässernutzung der vermessene Lageplan mit Katasterbezug der Zone I übermittelt werden.

### Art. 3

#### Zone II

#### Abgrenzung und Schutzbestimmungen

*Grabarbeiten im Bereich der Zone II stellen eine potenzielle Gefahr für das Trinkwasser dar, weshalb höchste Vorsicht walten muss: Die Arbeiter sind über das bestehende Trinkwasserschutzgebiet zu informieren,*

modifiche.

- e) Le radici vanno eliminate.
- f) L'area va coperta con uno strato impermeabile e compatibile con l'acqua potabile e la superficie deve essere modellata in modo che le acque superficiali possano defluire rapidamente senza dar luogo a ristagni superficiali.
- g) Le infiltrazioni di acque superficiali dall'esterno dell'area di captazione vanno impedito mediante argini e canalette di scolo.
- h) E' vietato l'accesso ai non addetti
- i) E' vietato qualsiasi tipo di concimazione e l'uso di fitofarmaci.
- j) Qualsiasi modifica sostanziale agli impianti di captazione è autorizzata dall'Ufficio provinciale gestione risorse idriche.
- k) Nel quaderno di servizio vanno riportate tutte le misure di portata, il prelievo di campioni d'acqua per analisi, l'esecuzione dei lavori di manutenzione e quant'altro attinente alle captazioni.
- l) La zona va individuata da appositi cartelli che vietano l'accesso ai non addetti.

In base alle condizioni idrogeologiche sono stabilite inoltre le seguenti prescrizioni:

- m) A costruzione dell'opera di presa d'acqua potabile terminata all'Ufficio gestione risorse idriche deve pervenire la planimetria rilevata della zona I con riferimento alla planimetria catastale.

### Art. 3

#### Zona II

#### Delimitazione e vincoli

*I lavori di scavo nella zona II rappresentano un potenziale rischio per l'acqua potabile, per cui deve vigere la massima attenzione: gli operai vanno informati sull'esistenza dell'area di tutela dell'acqua potabile, devono essere disponibili in*



*Öbindemittel sind vor Ort in ausreichenden Mengen zu lagern, Reinigungs- und Reparaturarbeiten auf der Baustelle sind untersagt, das Abstellen und Betanken von Baugeräten darf nicht in der Baugrube erfolgen.*

### **3.1**

Es handelt sich um Zonen, die im Sinne des Art. 15, Abs. 2, Buchstaben b) des Landesgesetz vom 18.06.2002, Nr. 8, in geltender Fassung, definiert sind.

Es werden folgende Zonen II errichtet:

Bezeichnung Zone/ denominazione zona	Geschützte Wasserbezugsquelle / fonte idrica tutelata	Gemeinden/comuni	Fläche (m <sup>2</sup> ) Superficie (m <sup>2</sup> )
Zone II Knuttenaue Zona II Knuttenaue	Quelle/Sorgente Knuttenaue	Sand in Taufers Campo Tures	506585
Insgesamt/Totale			506585

### **3.2**

Gemäß Abs. 3) Art. 15 sind folgende spezifische Verbote, Auflagen und Nutzungsbeschränkungen festgelegt:

#### **Zone II Knuttenaue**

##### **Bauten und Grabarbeiten**

- a) Die Ausweisung neuer Baugebiete ist untersagt.
- b) Die Errichtung oder Umstrukturierung jeglicher Art von Bauten und die Durchführung von Erdbewegungen können unter Berücksichtigung der hiermit festgelegten Vorschriften von der hierfür zuständigen Behörde genehmigt werden.
- c) Die maximal zulässige Grabungstiefe beträgt 2 m und darf keinesfalls das Grundwasser erreichen. Größere Grabungstiefen sind nur mit positivem hydrogeologischen Gutachten zugelassen. Dieses wird vom Bauherrn in Auftrag gegeben.
- d) Die Errichtung von überörtlichen Verkehrsanlagen und Tunnels jeder Art ist untersagt.
- e) Die Errichtung von neuen örtlichen Verkehrsanlagen und die Änderung von bereits bestehenden Verkehrsanlagen im Trinkwasserschutzgebiet, wie Eisenbahnen, Straßen, Parkplätze und Ähnliches können von der hierfür zuständigen Behörde genehmigt werden. Voraussetzung ist ein eigenes

*loco sufficienti quantitativi di materiale olio assorbente, in cantiere è vietato la pulizia e la manutenzione dei mezzi edili, inoltre, all'interno dello scavo è vietato la rimessa e il rifornimento degli stessi.*

### **3.1**

Trattasi di zone definite ai sensi dell' art. 15, comma 2, lettera a) della Legge Provinciale 18.06.2002, n. 8 e successive modifiche.

Vengono istituite le seguenti zone II:

### **3.2**

Ai sensi dell'art. 15 paragrafo 3 sono fissati gli specifici divieti, vincoli e limitazioni all'uso:

#### **Zona II Knuttenaue**

##### **Costruzioni e lavori di scavo**

- a) È vietata l'individuazione di nuove aree edificabili.
- b) La costruzione o ristrutturazione di qualsiasi tipo di costruzione e l'esecuzione di movimenti di terra possono essere autorizzati dall'autorità competente per l'approvazione dell'opera, in rispetto delle direttive fissate nella presente.
- c) La profondità massima di scavo realizzabile è 2 m e non deve in alcun caso raggiungere l'acqua di falda. Maggiori profondità di scavo sono ammesse soltanto con perizia idrogeologica positiva. Questa deve essere commissionata dal committente della costruzione.
- d) E' vietata la costruzione di impianti per la viabilità interurbana e di gallerie di qualsiasi tipo.
- e) La costruzione di nuovi impianti per l'attività viaria locale e la modifica di quelli esistenti, quali ferrovie, strade, parcheggi, e simili, all'interno dell'area di tutela dell'acqua potabile può essere autorizzata dall'autorità competente per l'approvazione dell'opera. Requisito necessario è la presentazione di un'apposita perizia



projektbezogenes hydrogeologisches Gutachten, in dem auch die entsprechenden Sicherheitsvorkehrungen für die Trinkwasserbezugsquelle, wie Abdichtungen und Ähnliches, angeführt sind. Dieses Gutachten ist vor der Eintragung des Projekts in den Bauleitplan der zuständigen Behörde vorzulegen.

- f) Prinzipiell muss die Straßenwasserentsorgung großflächig über oberflächliche Sickermulden erfolgen. Sollte dies nicht möglich sein, muss dem Amt für Gewässernutzung eine entsprechende Alternative zur Genehmigung vorgelegt werden.
- g) Sickergruben für Straßenwasser sind verboten.
- h) Wald- und Almerschließungswege können auch ohne eigenes projektbezogenes hydrogeologisches Gutachten bzw. ohne Ableitung des Straßenwassers außerhalb der Zone II genehmigt werden, wenn der Nachweis erbracht wird, dass durch den Bau und den Betrieb keine Verunreinigung der Trinkwasserbezugsquellen entsteht.

#### Verunreinigende Stoffe

- i) Verboten sind Einleitungen auch geklärter Abwässer in Oberflächengewässer, auf den Boden und in den Untergrund, mit Ausnahme der Regenwässer, die nur über oberflächliche Sickermulden abgeleitet werden können.
- j) Sickergruben sind verboten.
- k) Die Gebäude müssen entweder an die Kanalisierung angeschlossen werden oder das Abwasser zur Versickerung außerhalb der Zone II leiten.
- l) Neue Gebäudeanschlüsse können genehmigt werden, sofern geeignete Sicherheitssysteme vorgesehen sind.
- m) Neue Hauptsammler können nach positivem Gutachten des Amtes für Gewässernutzung autorisiert werden.
- n) Verboten sind Friedhöfe und das Vergraben von Tierkadavern.
- o) Verboten sind neue Deponien jeglicher Art, neue zentrale Abwasserreinigungsanlagen sowie Anlagen zur Behandlung oder Verarbeitung von verunreinigenden Stoffen.

idrogeologica relativa al progetto, dalla quale si evincano misure di sicurezza per la fonte idropotabile, quali impermeabilizzazioni e simili. Tale perizia va presentata all'autorità competente prima dell'inserimento del progetto nel piano urbanistico comunale.

- f) Per principio lo smaltimento delle acque stradali avviene mediante estese conche di assorbimento superficiali. Dove ciò non fosse possibile deve essere presentata all'Ufficio gestione risorse idriche una soluzione alternativa da approvare.
- g) Le fosse assorbenti per acque stradali sono vietate.
- h) Allacciamenti di bosco e malghe possono essere autorizzati anche senza un'apposita perizia idrogeologica relativa al progetto ovvero senza lo smaltimento delle acque stradali all'esterno della zona II se viene comprovato che la loro costruzione e l'esercizio non comporta inquinamenti delle fonti idropotabili.

#### Sostanze inquinanti

- i) Sono vietati gli scarichi di acque reflue, anche depurate, in acquiferi superficiali, sul suolo e nel sottosuolo, ad eccezione delle acque pluviali che possono essere scaricate solamente mediante estese depressioni di assorbimento superficiali.
- j) Sono vietate le fosse assorbenti.
- k) Gli edifici sono collegati alla rete fognaria oppure infiltrano le loro acque reflue all'esterno della zona II.
- l) Possono essere autorizzati nuovi allacciamenti di edifici, se provvisti di adeguati sistemi di sicurezza.
- m) Possono essere autorizzati nuovi collettori principali, previo parere positivo dell'Ufficio gestione risorse idriche.
- n) Sono vietati cimiteri e l'interramento di cadaveri animali
- o) Sono vietati nuove discariche di qualsiasi tipo, nuovi depuratori centrali di acque reflue nonché impianti di trattamento e trasformazione di sostanze inquinanti.



- p)** Die Zwischenlagerung von Müll muss in für die gelagerten Stoffe dichten Behältern oder auf dichten Lagerflächen erfolgen, und es sind in jedem Fall angemessene Sicherheitsvorkehrungen zu treffen.
- q)** Verboten ist die Errichtung von Betrieben, Anlagen, Lagerstätten und Umfüllplätzen, wie Tankstellen, die wasserverunreinigende Treib- und Brennstoffe, radioaktive oder wassergefährdende Stoffe laut den Anlagen G und H des Gesetzes herstellen, verarbeiten oder Mengen über 1.000 Liter lagern.
- r)** Bei Gefährdung der Trinkwasserbezugsquelle schreibt das Amt für Gewässernutzung der zuständigen Behörde die Einschränkung oder das Verbot des Transportes von verunreinigenden Stoffen vor.
- s)** Im Falle von Bodenverunreinigungen im Sinne des Beschlusses der Landesregierung Nr. 1072 vom 4. April 2005 (Bestimmungen über Bodensanierungen und Wiederherstellung von verunreinigten Flächen) müssen mindestens die Grenzwerte gemäß Anhang 1, Tabelle 1, Spalte A (Flächen mit Zweckbestimmung öffentliches Grün, private Grünflächen, Wohnbauzone) eingehalten werden, unabhängig von der im Bauleitplan angeführten Nutzung.

#### Sport - und Freizeiteinrichtungen

- t)** Die Errichtung von neuen und die Erweiterung von bestehenden Sportanlagen wie Skipisten, Rodelbahnen, Golfplätzen und Ähnliches können mit positivem Gutachten des Landesamtes für Gewässernutzung genehmigt werden.

#### Landwirtschaft

- u)** Verboten sind neue Stallungen, Pferde und Tierzuchtbetriebe, die damit verbundene, auch vorübergehende, Lagerung und Zwischenlagerung von Mist, Jauche und Gülle sowie Silagen.
- v)** Die Beweidung ist erlaubt.
- w)** Wenn sich Trinkwasserverunreinigungen ergeben, die eindeutig auf die Beweidung zurückzuführen sind, kann das Landesamt

- p)** Lo stoccaggio temporaneo di rifiuti avviene in recipienti a tenuta stagna, per le sostanze contenute, ovvero su superfici impermeabili e sono in ogni caso adottate misure di sicurezza adeguate.
- q)** E vietata la costruzione di nuove aziende, impianti, aree di stoccaggio e di distribuzione, quali distributori di carburante, che producono o trasformano carburanti idroinquinanti, sostanze radioattive o sostanze pericolose per l'acqua secondo gli allegati G e H della legge o depositano quantitativi di questi carburanti e sostanze maggiori di 1.000 litri.
- r)** In caso di rischio per la fonte idropotabile l'Ufficio gestione risorse idriche prescrive all'autorità competente i limiti o il divieto di trasporto di sostanze inquinanti.
- s)** In caso di contaminazioni del suolo ai sensi della delibera della Giunta provinciale n. 1072 del 4 aprile 2005 (Disposizioni relative a bonifica e ripristino ambientale dei siti inquinati) devono essere raggiunti almeno i limiti di cui all'allegato 1, tabella 1, colonna A (siti ad uso verde e residenziale), indipendentemente dalla destinazione individuata nel piano urbanistico.

#### Impianti sportivi e per il tempo libero

- t)** La costruzione di nuovi impianti sportivi e l'ampliamento di quelli esistenti, quali piste da sci, piste da slittino, campi da golf, e simili, possono essere autorizzati con parere positivo dell'Ufficio provinciale gestione risorse idriche.

#### Agricoltura

- u)** Sono vietate nuove stalle, recinti chiusi ed allevamenti di animali, il relativo stoccaggio, anche temporaneo, di letame, di liquami e di colaticcio di origine zootecnica e i silaggi.
- v)** Il pascolo è permesso.
- w)** Se si verificano contaminazioni dell'acqua potabile riconducibili in modo univoco al pascolo, l'Ufficio provinciale gestione



für Gewässernutzung weitere Weideverbotsbereiche ausweisen.

- x)** Die Viehtränken müssen so errichtet werden, dass keine Durchnässung des Bodens erfolgen kann, und zwar durch wasserdichte Tränkstellen, Entsorgung des Überwassers außerhalb des Tränkebereiches, Wahl des Standorts außerhalb von Geländemulden und etwaige Anbringung von Selbsttränken.
- y)** In der gesamten Zone II ist das Ausbringen von Jauche, Gülle, frischem Mist, Klärschlamm und Asche verboten.
- zz)** Rottemist, Biogasgülle aus thermophil betriebenen Biogasanlagen und Kompost dürfen ausgebracht werden, sofern diese sofort ausgebreitet werden.
- aa)** Düngemittel dürfen nur in notwendigen Mengen verwendet werden. Diese sind auf der Grundlage von Bodenanalysen festzustellen, die alle vier Jahre vom Betreiber der Trinkwasserleitung durchzuführen sind.
- bb)** Wenn sich Trinkwasserverunreinigungen ergeben, die eindeutig auf Düngungen zurückzuführen sind, kann das Landesamt für Gewässernutzung weitere Verbote erlassen.
- cc)** Es dürfen nur jene Pflanzenschutzmittel verwendet werden, die in der von der Landesregierung genehmigten Positivliste enthalten sind.
- dd)** Wildfütterungsstellen sind verboten.
- ee)** Die Bodennutzungsformen Weide, Wald sowie Weide und Wiese mit lockerer Waldbestockung müssen erhalten bleiben.
- ff)** Damit der Schutz der Trinkwasserbezugsquelle erhalten bleibt, dürfen durchgehende Grasnarben nicht aufgebrochen werden, außer für den Zeitraum, der für die Durchführung der erforderlichen Arbeiten unerlässlich, oder für eine Neuansaat bei Verunkrautung notwendig ist.
- gg)** Wiesen und Weiden dürfen nicht in Ackerland umgewandelt werden.

#### Verschiedene Bestimmungen

risorse idriche può sottoporre ulteriori aree al divieto di pascolo.

- x)** Gli abbeveratoi sono costruiti in modo tale da impedire la saturazione d'acqua nel terreno; ciò avviene mediante l'impiego di abbeveratoi impermeabilizzati, lo smaltimento dell'acqua di evaso all'esterno dell'area di abbeveraggio, la non ubicazione in aree morfologicamente depresse e l'eventuale installazione di abbeveratoi automatici.
- y)** E' vietato lo spargimento di liquami, colaticcio e letame maturo di origine zootecnica, di fanghi da depuratori e di ceneri nell'intera zona II.
- zz)** Possono essere sparsi esclusivamente letame maturo, colaticcio da impianti biogas con esercizio termofilo e compost, purché immediatamente sparsi.
- aa)** I concimi possono essere utilizzati solo nelle quantità strettamente necessarie, che devono essere determinate in base alle analisi del terreno, da eseguirsi ogni quattro anni a cura del concessionario dell'acquedotto.
- bb)** Se si verificano contaminazioni dell'acqua potabile attribuibili in modo univoco alle attività di concimazione, l'Ufficio provinciale gestione risorse idriche può prescrivere ulteriori divieti.
- cc)** Sono utilizzabili unicamente i fitofarmaci indicati nella lista positiva autorizzata dalla Giunta provinciale.
- dd)** Sono vietate le mangiatoie per la selvaggina.
- ee)** Vanno mantenuti gli utilizzi del suolo a pascolo, bosco nonché pascolo e prato con copertura rada di specie forestali.
- ff)** Affinché la fonte idropotabile rimanga protetta, gli strati erbosi continui non possono essere rimossi, se non per il tempo indispensabile per eseguire i lavori necessari o per il tempo necessario per una nuova seminazione nel caso di infestazione di erbacce.
- gg)** Prati ed i pascoli non possono essere trasformati in terreno arativo.

#### Direttive varie





- hh)** Verboten sind Bergbautätigkeiten, die Eröffnung von Gruben, die Schotterverarbeitung sowie die Ablagerung von bergbaulichen Rückständen. Bestehende Abbauermächtigungen für derartige Anlagen dürfen nicht verlängert werden.
- ii)** Neue Grundwasserableitungen sind, mit Ausnahme von Ableitungen für die öffentliche Trinkwasserversorgung, untersagt.
- jj)** Ableitungen aus Oberflächengewässern können nach Vorlage eines eigenen hydrogeologischen Gutachtens genehmigt werden, sofern sie nicht die Trinkwasserbezugsquelle beeinträchtigen.
- kk)** Die thermische Nutzung von Grund- und Oberflächenwasser ist verboten.
- ll)** Bei Aufschlussbohrungen zur Erkundung des Untergrundes müssen geeignete Sicherheitsvorkehrungen getroffen und trinkwassergeeignete Stoffe verwendet werden, wie biologisch abbaubare Schmiermittel, geeignete Schweremittel sowie Ölauffangwannen unter dem Bohrerät.
- mm)** Verboten sind das Campieren und das Anlegen von Campingplätzen.
- nn)** Sprengungen sind verboten.

**Art. 4**

**Zone III**

Abgrenzung und Schutzbestimmungen

**4.1**

Es handelt sich um Zonen, die im Sinne des Art. 15, Abs. 2, Buchstaben c) des Landesgesetz vom 18.06.2002, Nr. 8, in geltender Fassung, definiert sind.

Es werden folgende Zonen III errichtet:

Bezeichnung Zone/ denominazione zona	Geschützte Wasserbezugsquelle / fonte idrica tutelata	Gemeinden/comuni	Fläche (m <sup>2</sup> ) Superficie (m <sup>2</sup> )
Zone III Knuttенаue Zona III Knuttенаue	Quelle/Sorgente Knuttенаue	Sand in Taufers Campo Tures	937888
		Insgesamt/Totale	937888

- hh)** Sono vietati le attività minerarie, l'apertura di miniere, la lavorazione di ghiaia e il deposito di residui di miniera. Le autorizzazioni esistenti per tali impianti non possono essere prorogate.
- ii)** Sono vietate nuove derivazioni d'acqua di falda, tranne quelle destinate all'approvvigionamento idropotabile pubblico.
- jj)** Le derivazioni d'acque superficiali possono essere autorizzate previa presentazione di specifica perizia idrogeologica, se non compromettono la fonte idropotabile.
- kk)** È vietato lo sfruttamento termico d'acque di falda e superficiali.
- ll)** In caso di perforazioni di carattere geoambientale sono adottati sistemi di sicurezza adeguati e utilizzate sostanze compatibili con l'acqua potabile, quali lubrificanti biodegradabili, additivi addensanti adeguati nonché vasche d'accumulo di olio sotto la macchina perforatrice.
- mm)** Sono vietati il campeggio e la costruzione di campeggi.
- nn)** È vietato fare esplodere mine.

**Art. 4**

**Zona III**

Delimitazione e vincoli

**4.1**

Trattasi di zone definite ai sensi dell' art. 15, comma 2, lettera c) della Legge Provinciale 18.06.2002, n. 8 e successive modifiche

Vengono istituite le seguenti zone III:

**4.2**

Gemäß Abs. 3) Art. 15 sind folgende spezifische Verbote, Auflagen und Nutzungsbeschränkungen festgelegt:

<b>Zone III Knuttenaue</b>
----------------------------

<b>Bauten und Grabarbeiten</b>
--------------------------------

- a) Die zuständige Behörde kann die Errichtung oder Umstrukturierung jeglicher Art von Bauten und die Durchführung von Erdbewegungen auf der Grundlage der hiermit festgelegten Vorschriften genehmigen.
- b) Die maximal zulässige Grabungstiefe beträgt 4 m und darf keinesfalls das Grundwasser erreichen. Größere Grabungstiefen sind nur mit positivem hydrogeologischen Gutachten zugelassen. Dieses wird vom Bauherrn in Auftrag gegeben und muss vom Amt für Gewässernutzung gutgeheißen werden.
- c) Die Errichtung von neuen Verkehrsanlagen sowie die Änderung von bestehenden örtlichen Verkehrsanlagen kann von der zuständigen Behörde genehmigt werden. Voraussetzung für die Genehmigung ist ein eigenes projektbezogenes hydrogeologisches Gutachten, das vor der Eintragung in den Bauleitplan vorzulegen ist, die Vereinbarkeit des Projekts nachweist und auch eventuelle Sicherheitsvorkehrungen zum Schutz der Trinkwasserbezugsquelle anführt.
- d) Die Eintragung von übergemeindlichen Verkehrswegen und neuen Bauzonen in den Bauleitplan kann nur nach Vorlage eines eigenen projektbezogenen hydrogeologischen Gutachtens und nach positivem Gutachten des Amtes für Gewässernutzung genehmigt werden.
- e) Wald- und Almerschließungswege können nur genehmigt werden, wenn der Nachweis erbracht wird, dass durch den Bau und den Betrieb keine Verunreinigung der Trinkwasserbezugsquellen entsteht.

<b>Verunreinigende Stoffe</b>
-------------------------------

- f) Neue Hauptsammler können nach

**4.2**

Ai sensi dell'art. 15 paragrafo 3 sono fissati gli specifici divieti, vincoli e limitazioni all'uso:

<b>Zona III Knuttenaue</b>
----------------------------

<b>Costruzioni e lavori di scavo</b>
--------------------------------------

- a) La costruzione o la ristrutturazione di qualsiasi tipo di costruzione e il movimento di terra possono essere autorizzati dall'autorità competente, in base alle presenti direttive.
- b) La profondità massima di scavo realizzabile è 4 m e non deve in alcun caso raggiungere l'acqua di falda. Maggiori profondità di scavo sono ammesse soltanto con perizia idrogeologica positiva. Questa deve essere commissionata dal committente della costruzione ed approvata dall'Ufficio gestione risorse idriche.
- c) La costruzione di nuovi impianti di viabilità e la modifica di quelli locali esistenti possono essere autorizzate dall'autorità competente. Premessa per l'autorizzazione è la presentazione di una specifica perizia idrogeologica attinente al progetto, presentata prima dell'inserimento nel piano urbanistico, che dimostri la compatibilità del progetto e nella quale sono previste anche eventuali misure di sicurezza a tutela della fonte idropotabile.
- d) L'inserimento nel piano urbanistico di strutture viarie sovracomunali e di nuove aree di costruzione è autorizzato solamente dopo la presentazione di un'apposita perizia idrogeologica relativa al progetto ed il rilascio del parere positivo dell'Ufficio provinciale Gestione risorse idriche.
- e) Allacciamenti di bosco e malghe possono essere autorizzati solo se viene comprovato che la loro costruzione e l'esercizio non comporta inquinamenti delle fonti idropotabili.

<b>Sostanze inquinanti</b>
----------------------------

- f) Nuovi collettori principali possono essere



positivem Gutachten des Amtes für Gewässernutzung genehmigt werden.

- g)** Verboten sind neue Friedhöfe und das Vergraben von Tierkadavern.
- h)** Verboten sind Deponien jeglicher Art sowie neue zentrale Abwasserreinigungsanlagen und Anlagen zur Behandlung oder Verarbeitung von wasserunreinigenden Stoffen.
- i)** Die Zwischenlagerung von Müll muss in für die gelagerten Stoffe dichten Behältern oder auf dichten Lagerflächen erfolgen und es sind entsprechende Sicherheitsvorkehrungen zu treffen.
- j)** Verboten sind neue Handelslager und Umfüllplätze für Wasser verunreinigende Treib- und Brennstoffe, wie etwa Tankstellen, und für radioaktive oder wassergefährdende Stoffe laut den Anlagen G und H des Gesetzes, einschließlich der Betriebe und Anlagen, die diese Stoffe herstellen oder verarbeiten.

#### Landwirtschaft

- k)** Dünger dürfen nur im notwendigen Ausmaß verwendet werden. Die jeweilige Menge wird auf der Grundlage von Bodenanalysen festgestellt, die vom Betreiber der Trinkwasserleitung durchzuführen sind.
- l)** Es dürfen nur jene Pflanzenschutzmittel angewandt werden, die in der mit Beschluss der Landesregierung autorisierten Positivliste enthalten sind.
- m)** Abgesehen von Ausnahmefällen dürfen keine Änderungen am Bauleitplan vorgenommen werden, die eine Verminderung des Trinkwasserschutzes bewirken. Es muss überprüft werden, ob die Änderung auch außerhalb des Schutzgebietes möglich ist.
- n)** Für Bauleitplan-Änderungen im Ausmaß von mehr als 10.000 Quadratmetern ist ein eigenes projektbezogenes hydrogeologisches Gutachten vorzulegen, und es ist das positive Gutachten des Amtes für Gewässernutzung notwendig.

#### Verschiedene Bestimmungen

- o)** Verboten sind Bergbautätigkeiten, die Eröffnung von Gruben sowie die Ablagerung von bergbaulichen

autorizzati previo parere positivo dell'Ufficio gestione risorse idriche.

- g)** Sono vietati nuovi cimiteri e l'interramento di cadaveri animali.
- h)** Sono vietati discariche di qualsiasi tipo e nuovi depuratori centrali per acque reflue o impianti di trattamento o di lavorazione di sostanze che inquinano l'acqua.
- i)** Lo stoccaggio temporaneo di rifiuti avviene in recipienti a tenuta stagna, per le sostanze contenute, ovvero su superfici impermeabili e sono adottate adeguate misure di sicurezza.
- j)** Sono vietati nuovi centri di stoccaggio commerciali e di distribuzione per carburanti e combustibili idroinquinanti, quali i distributori, per sostanze radioattive o pericolose per l'acqua, come previsto negli allegati G e H della legge, comprese aziende o impianti che producono e trasformano queste sostanze.

#### Agricoltura

- k)** I fertilizzanti vanno usati solo nella misura necessaria ed i quantitativi utilizzati sono definiti in base ad analisi del terreno eseguite dal gestore dell'acquedotto.
- l)** Sono utilizzati unicamente fitofarmaci indicati nella lista positiva, autorizzata con delibera della Giunta provinciale.
- m)** Salvo casi eccezionali non si possono eseguire variazioni al piano urbanistico che comportino una diminuzione della protezione dell'acqua potabile; deve essere esaminato se la variazione risulti possibile anche al di fuori dell'area di tutela.
- n)** Per variazioni al piano urbanistico riguardanti una superficie superiore a 10.000 metri quadrati va presentato un'apposita perizia idrogeologica relativa al progetto ed è necessario il parere positivo dell'Ufficio gestione risorse idriche.

#### Direttive varie

- o)** Sono vietate attività estrattive, l'apertura di miniere ed il deposito di residui minerari, e le autorizzazioni esistenti all'espletamento



Rückständen; bestehende Abbauermächtigungen dürfen nicht verlängert werden.

- p) Ableitungen aus dem Grundwasser oder Oberflächengewässern können genehmigt werden, sofern sie nicht die Trinkwasserbezugsquelle beeinträchtigen.
- q) Die Entnahme von Grundwasser zur thermischen Nutzung ist verboten. Die Wärmergewinnung durch Erdwärmesonden ohne Wasserentnahme ist erlaubt.
- r) Bei Aufschlussbohrungen zur Erkundung des Untergrundes müssen geeignete Sicherheitsvorkehrungen getroffen und trinkwassergeeignete Stoffe verwendet werden, wie biologisch abbaubare Schmiermittel, geeignete Schweremittel sowie Ölauffangwannen unter dem Bohrerät.

#### **Art. 5**

##### Kosten in Zusammenhang mit den Schutzvorschriften

Der Art.5 der D.L.H. vom 24.07.2006, Nr. 35 bestimmt zu wessen Lasten die Kosten der Schutzvorschriften gehen. Er ist hier zum besseren Verständnis vollinhaltlich wiedergegeben.

1. Dem Betreiber der Trinkwasserleitung obliegen die Kosten sämtlicher Arbeiten und Maßnahmen, die in Zusammenhang mit der Anwendung der Schutzvorschriften stehen.
2. Notwendige projektbezogene hydrogeologische Gutachten gehen zu Lasten des Antrag stellenden Bauherrn.

#### **Art. 6**

##### In-Kraft - Treten

Die Maßnahmen laut Artikel 2.2 des gegenständlichen Schutzplanes müssen innerhalb von drei Monaten ab In-Kraft-Treten des diesbezüglichen Trinkwasserschutzgebietsplans durchgeführt werden. Alle übrigen Schutzmaßnahmen müssen innerhalb eines Jahres ab In-Kraft-Treten des diesbezüglichen Trinkwasserschutzgebietsplans durchgeführt werden.

di tali attività non possono essere prorogate.

- p) Possono essere autorizzate derivazioni di acque di falda o di acque superficiali, se non recano danno alla fonte idropotabile.
- q) Il prelievo di acqua sotterranea a fini di utilizzazione termica è vietato. La produzione di calore attraverso sonde geotermiche senza prelievo d'acqua è ammessa.
- r) In caso di perforazioni di carattere geoambientale sono implementati adeguati sistemi di sicurezza e sono utilizzate sostanze compatibili con l'acqua potabile, quali lubrificanti biodegradabili, additivi addensanti adeguati nonché vasche d'accumulo per sotto la macchina perforatrice.

#### **Art. 5**

##### Costi delle misure derivanti dall'applicazione dei vincoli di tutela

L'art. 5 del D.P.P. del 24.07.2006, n. 35 stabilisce su chi gravano i costi derivanti dall'applicazione dei vincoli. Tali disposizioni vengono di seguito integralmente riportate per una maggiore comprensione del provvedimento.

1. Al gestore dell'acquedotto potabile spettano le spese dei lavori e delle misure derivanti dall'applicazione dei vincoli di tutela.
2. Necessarie perizie idrogeologiche relative a progetti sono a carico del committente della costruzione.

#### **Art. 6**

##### Entrata in vigore

Le misure di cui all'art. 2.2 del presente Piano di tutela dell'acqua potabile devono essere adottate entro tre mesi dall'entrata in vigore del piano stesso. Tutte le altre misure devono invece essere adottate entro un anno dall'entrata in vigore del piano di tutela dell'acqua potabile.



**Art. 7**

**Überwachung und Befugnis.**

Die Überwachung erfolgt gemäß Art. 56 des Landesgesetzes 18.06.2002, Nr. 8 in geltender Fassung durch das Amt für Gewässernutzung, die Überwachungsorgane der Gemeinden, des Südtiroler Sanitätsbetriebes und, soweit zuständig, des Forstwirtschaftsinspektorates.

Das beauftragte Personal kann jederzeit das in der Schutzzone liegende private und öffentliche Eigentum betreten und die erforderlichen Erhebungen durchführen, gegebenenfalls Beobachtungsstellen einrichten, die Hinweistafeln der Wasserschutzgebiete aufstellen und die anderen erforderlichen Schutzmaßnahmen ergreifen.

Die Verantwortlichen der Trinkwasserleitungen müssen, falls sie Übertretungen der Bestimmungen dieses Dekretes feststellen, sofort das Amt für Gewässernutzung und den territorial zuständigen Dienst für Hygiene und öffentliche Gesundheit verständigen.

**Art. 8**

**Hinweisschilder.**

Im Einverständnis mit der zuständigen Gemeinde wird der Wasserkonzessionär für die Errichtung eigener Schilder sorgen, um auf die Bestimmungen des Wasserschutzgebietes hinzuweisen.

**Art. 9**

**Verwaltungsstrafen.**

Unbeschadet der Anwendung der strafrechtlichen Sanktionen in jenen Fällen, in welchen der Tatbestand eine strafbare Handlung gemäß den geltenden Gesetzen darstellt, unterliegt jeder, der gegen die Bestimmungen des vorliegenden Schutzplanes verstößt, den Verwaltungsstrafen laut Abs. 3 des Art. 57bis des Landesgesetzes vom 18.06.2002, Nr. 8 in geltender Fassung.

**Art. 7**

**Sorveglianze e permessi.**

La vigilanza verrà svolta ai sensi dell'art. 56 della Legge Provinciale 18/06/2002, n. 8 e successive modifiche, dall'ufficio Gestione risorse idriche, dagli organi di vigilanza dei Comuni interessati e dall'Aziende sanitaria dell'Alto Adige, nonché dagli organi dell'Ispettorato forestale per quanto di competenza.

Il personale incaricato può accedere in qualsiasi momento alle proprietà private e pubbliche comprese nella zona di rispetto e procedere alle rilevazioni occorrenti, all'eventuale installazione di punti di osservazione, all'erezione di cartelli indicatori delle zone di rispetto e alla adozione di tutte le altre misure di tutela prescritte.

I responsabili degli impianti di acquedotto, qualora accertino violazioni delle disposizioni del presente decreto, devono segnalare il fatto con tempestività all'Ufficio gestione risorse idriche e al Servizio di Igiene e Sanità pubblica territorialmente competente.

**Art. 8**

**Segnaletica.**

A cura del concessionario dell'acqua ed in accordo con i rispettivi comuni verranno collocati appositi cartelli con i quali si provvederà a segnalare le prescrizioni dell'area di tutela.

**Art. 9**

**Sanzioni amministrative.**

Ferma restando l'applicazione delle sanzioni penali là dove il fatto costituisce reato a norma delle vigenti leggi, chiunque contravvenga alle disposizioni del presente piano di tutela, soggiace alle sanzioni amministrative di cui al paragrafo 3) dell'art. 57bis della Legge Provinciale 18/06/2002, n. 8 e successive modifiche.



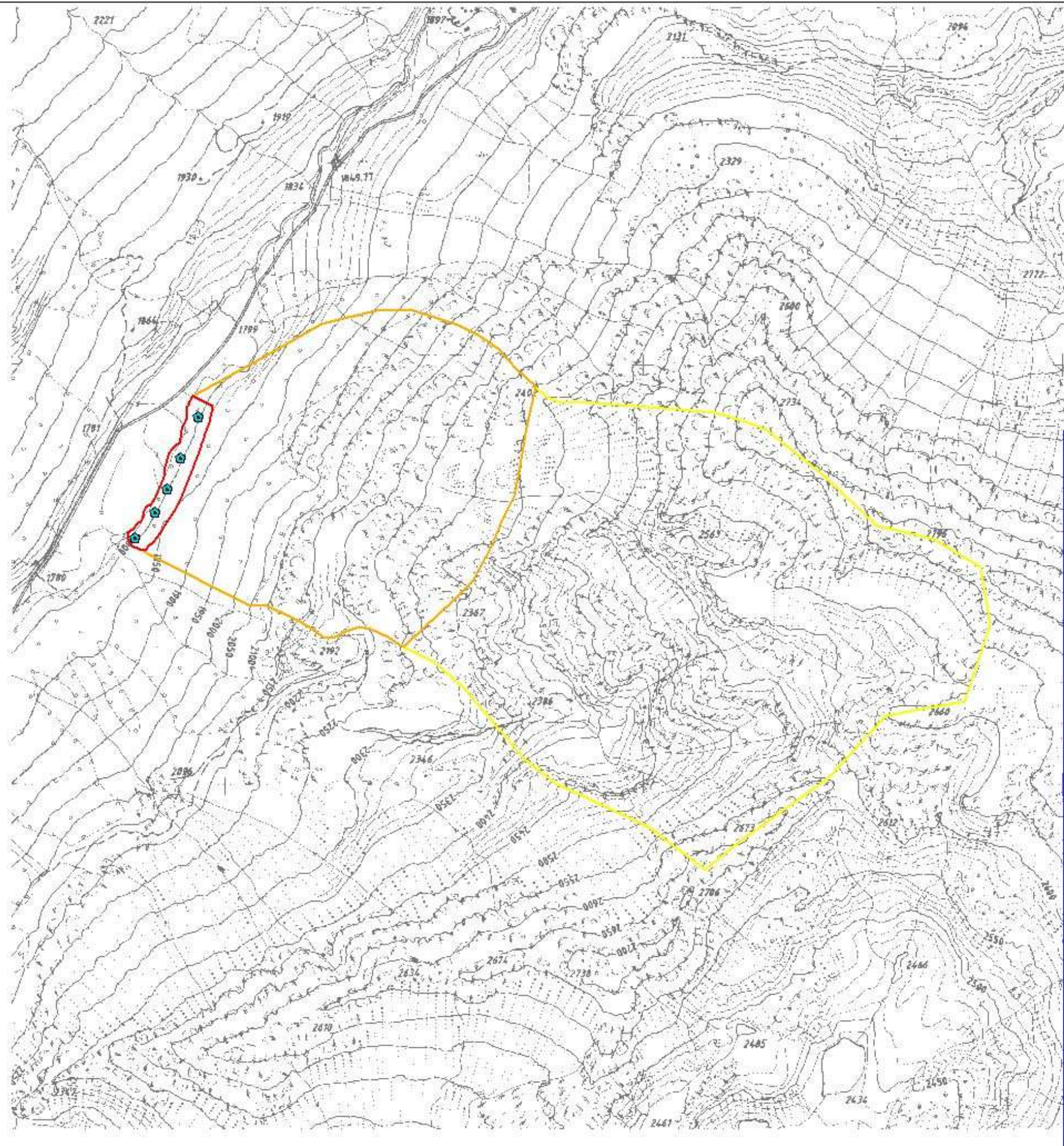

**WSG 743**  
 Trinkwasserschutzgebiet - Area tutela acque potabili  
**Quelle - sorgente**  
**Knuttenaue**  
 in der Gemeinde Sand in Taufers  
 nel comune di Campo Tures

Lageplan des Wasserschutzgebietes  
 Planimetria dell'area tutela acque

**1**

**Legende - Legenda**

- Quelle - sorgente
- Knuttenaue
- Trinkwasserschutzgebiete - zone di tutela acqua potabile
- Zone - zona I
- Zone - zona II
- Zone - zona III

Maßstab - scala  
 1:10000

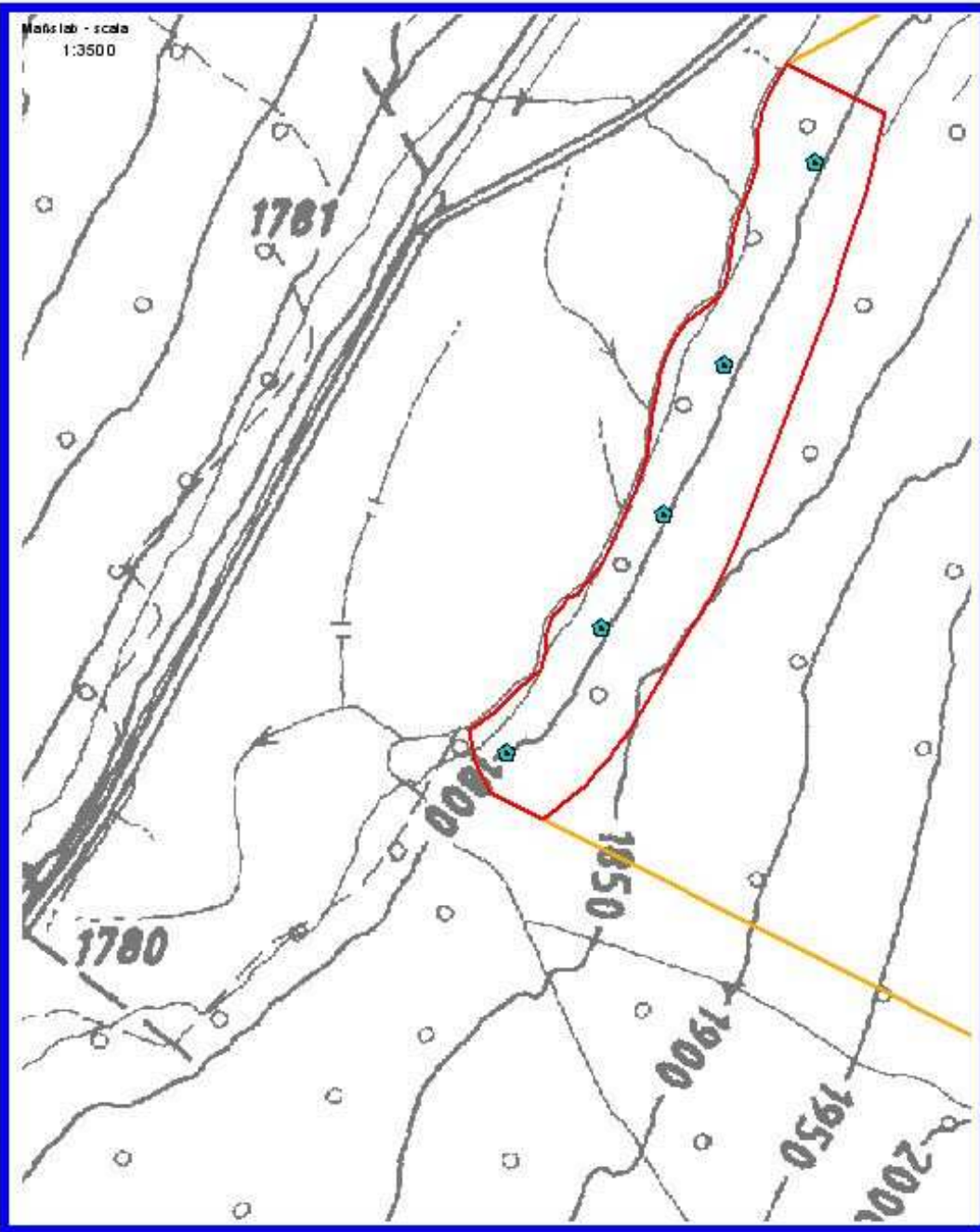

WSG 743

Trinkwasserschutzgebiet - Area tutela acque potabili

Quelle - sorgente  
Knuttenaue

in der Gemeinde Sand in Taufers  
nel comune di Campo Tures

Ortophoto des Wasserschutzgebietes  
Ortofoto dell'area tutela acque

2

Legende - Legenda

Quelle - sorgente

☒ Karte saie

Trinkwasserschutzgebiete - zone di tutela acqua potabile

☒ Zone - zona I

☒ Zone - zona II

☒ Zone - zona III



Maßstab - scala  
1:10000

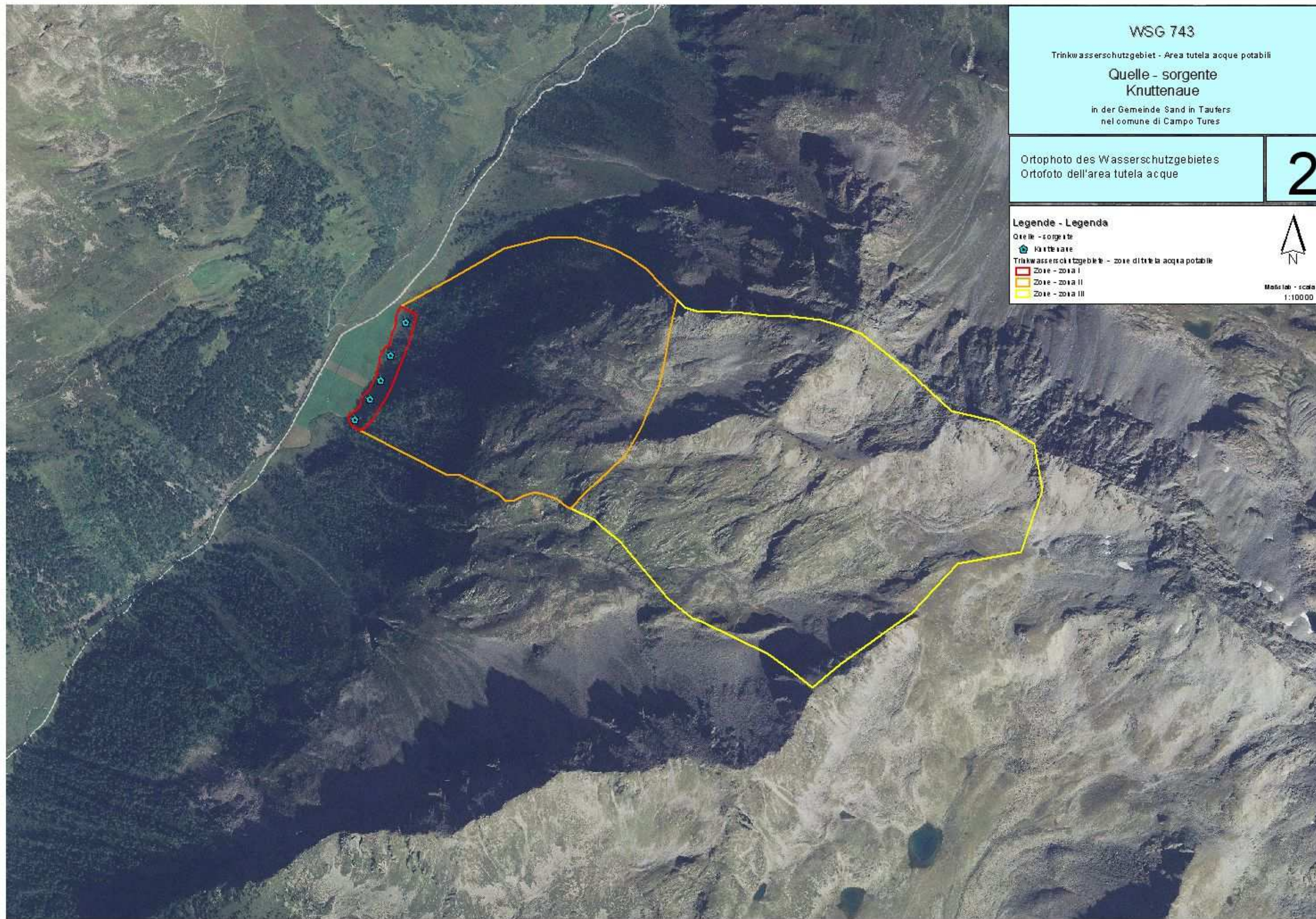



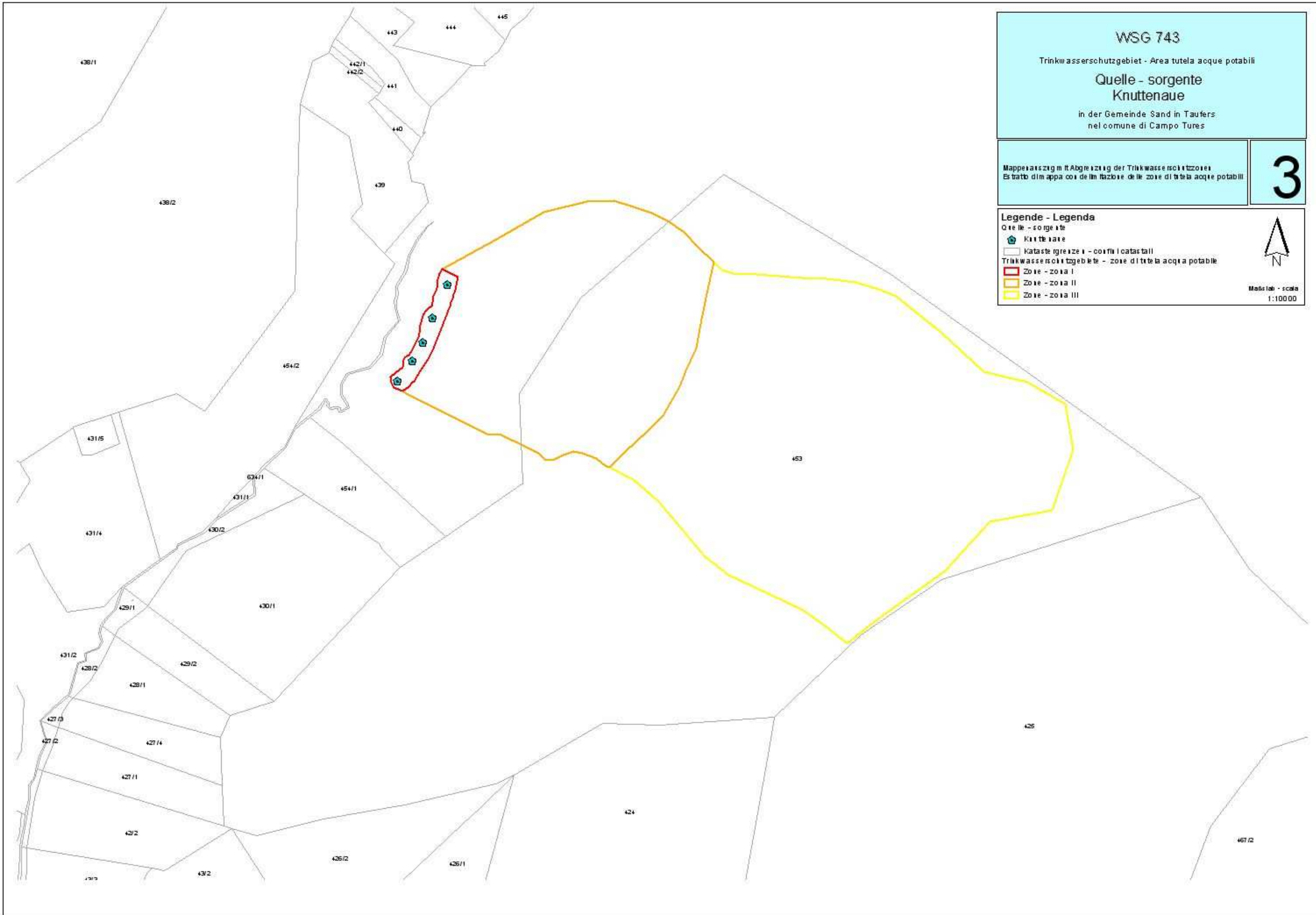

WSG 743  
 Trinkwasserschutzgebiet - Area tutela acque potabili  
**Quelle - sorgente  
 Knuttenaue**  
 in der Gemeinde Sand in Taufers  
 nel comune di Campo Tures

Mappe auszug mit Abgrenzung der Trinkwasserschutzzone  
 Estratto di mappa con delimitazione delle zone di tutela acque potabili

**3**

**Legende - Legenda**  
 Quelle - sorgente  
 🏠 Quelle  
 ☐ Katastralgrenze - confini catastali  
 Trinkwasserschutzgebiete - zone di tutela acqua potabile  
 🟠 Zone - zona I  
 🟡 Zone - zona II  
 🟢 Zone - zona III

  
 Maßstab - scala  
 1:10000